

Legge n° 190 del 06/11/2012

**Disposizioni per la prevenzione e la repressione della corruzione e dell'illegalità
nella pubblica amministrazione**

Comune di Borgo Lares

**PIANO TRIENNALE DI PREVENZIONE DELLA CORRUZIONE E
DELLA TRASPARENZA**

2018-2020

Approvato con d.G.C. n. 7 d.d. 29/01/2018

Elenco cronologico delibere di approvazione
1 PIANO TRIENNALE DI PREVENZIONE DELLA CORRUZIONE (2016-2018)
Delibera Commissario Straordinario n. 8 del 26 gennaio 2016
2 PIANO TRIENNALE DI PREVENZIONE DELLA CORRUZIONE (2017-2019)
Delibera Giunta Comunale n. 7 del 31 gennaio 2017

Sommario

1. PREMESSA.....	4
2. IL RESPONSABILE DELLA PREVENZIONE DELLA CORRUZIONE E DELLA TRASPARENZA (RPCT).....	6
3. IL CONTESTO ESTERNO ED INTERNO.....	8
4. LA STRUTTURA ORGANIZZATIVA DEL COMUNE DI BORGO LARES	15
5. IL SUPPORTO DEL CONSORZIO DEI COMUNI TARENTINI	16
6. PRINCIPIO DI DELEGA, OBBLIGO DI COLLABORAZIONE E CORRESPONSABILITÀ.....	17
7. LA FINALITÀ DEL PIANO	17
8. L'APPROCCIO METODOLOGICO ADOTTATO PER LA COSTRUZIONE DEL PIANO.....	18
9. IL PERCORSO DI COSTRUZIONE ED AGGIORNAMENTO DEL PIANO.....	19
SENSIBILIZZAZIONE E CONDIVISIONE DELL'APPROCCIO CON I RESPONSABILI DI SERVIZIO, LA GIUNTA COMUNALE E IL REVISORE DEI CONTI.....	21
INDIVIDUAZIONE DEI PROCESSI PIÙ A RISCHIO ("MAPPA/REGISTRO DEI PROCESSI A RISCHIO") E DEI POSSIBILI RISCHI ("MAPPA/REGISTRO DEI RISCHI")	22
PROPOSTA DELLE AZIONI PREVENTIVE E DEI CONTROLLI DA METTERE IN ATTO ...	26
STESURA E APPROVAZIONE DEL PIANO DI PREVENZIONE DELLA CORRUZIONE	26
FORMAZIONE A TUTTI GLI OPERATORI INTERESSATI DALLE AZIONI DEL PIANO	27
10. ALTRE MISURE DI CARATTERE GENERALE	28
ROTAZIONE.....	28
TRASPARENZA.....	28
TUTELA DEL SEGNALENTE INTERNO	32
EFFETTIVITÀ DEL CODICE DI COMPORTAMENTO	32
PROCEDIMENTI DISCIPLINARI.....	33
INCONFERIBILITÀ E INCOMPATIBILITÀ DEGLI INCARICHI	33
AUTORIZZABILITÀ ATTIVITÀ EXTRAISTITUZIONALI	34
PRESA D'ATTO DEL PIANO TRIENNALE DI PREVENZIONE DELLA CORRUZIONE E DELLA TRASPARENZA.....	34

RISPETTO DELLA NORMATIVA PROVINCIALE, NAZIONALE, EUROPEA SULLA SCELTA DEL CONTRAENTE	35
OBBLIGO DI ASTENSIONE IN CASO DI CONFLITTI DI INTERESSI.....	35
ASCOLTO E DIALOGO CON IL TERRITORIO	36
11.IL SISTEMA DEI CONTROLLI E DELLE AZIONI PREVENTIVE PREVISTE	37
12.AGGIORNAMENTO DEL PIANO DI PREVENZIONE DELLA CORRUZIONE E DELLA TRASPARENZA	37
MODALITÀ DI AGGIORNAMENTO.....	37
CADENZA TEMPORALE DI AGGIORNAMENTO.....	37
MAPPA/REGISTRO DEI RISCHI CON LE AZIONI PREVENTIVE E CORRETTIVE, TEMPI E RESPONSABILITÀ.....	39
APPENDICE NORMATIVA	40

1. PREMESSA

Le disposizioni normative volte a combattere i fenomeni di corruzione nella P.A. prevedono una serie di specifiche misure di prevenzione che ricadono in modo notevole e incisivo sull'organizzazione e sui rapporti di lavoro di tutte le amministrazioni pubbliche e degli enti territoriali.

I temi della **trasparenza** e della **integrità dei comportamenti** nella Pubblica Amministrazione appaiono sempre più urgenti, anche in relazione alle richieste della comunità internazionale (OCSE, Consiglio d'Europa, ecc.).

Nel 2012 la L. n. **190** (Disposizioni per la prevenzione e la repressione della corruzione e dell'illegalità nella Pubblica Amministrazione) ha imposto che tutte le Pubbliche Amministrazioni, ivi comprese le Aziende pubbliche di Servizi alla persona, si dotino di **Piani di prevenzione della corruzione**, strumenti atti a dimostrare come l'ente si sia organizzato per prevenire eventuali comportamenti non corretti da parte dei propri dipendenti.

Tale intervento legislativo mette a frutto il lavoro di analisi avviato dalla Commissione di Studio su trasparenza e corruzione istituita dal Ministro per la Pubblica Amministrazione e la Semplificazione, e costituisce segnale forte di attenzione del Legislatore ai temi dell'integrità e della trasparenza dell'azione amministrativa a tutti i livelli, come presupposto per un corretto utilizzo delle pubbliche risorse.

Con riferimento alla specificità dell'Ordinamento degli enti nella Regione Autonoma Trentino Alto Adige, la Legge n.190/2012 ha previsto, all'art. 1 comma 60, che entro centoventi giorni dalla data di entrata in vigore della stessa, si raggiungessero intese in sede di Conferenza unificata in merito agli specifici adempimenti degli enti locali, con l'indicazione dei relativi termini, nonché degli enti pubblici e dei soggetti di diritto privato sottoposti al loro controllo, volti alla piena e sollecita attuazione delle disposizioni dalla stessa legge previste.

In particolare le previste intese avevano ad oggetto:

- a) la definizione, da parte di ciascuna amministrazione, del piano triennale di prevenzione della corruzione, a partire da quello relativo agli anni 2014-2016, e alla sua trasmissione alla Regione T.A.A. e al Dipartimento della funzione pubblica;
- b) l'adozione, da parte di ciascuna amministrazione, di norme regolamentari relative all'individuazione degli incarichi vietati ai dipendenti pubblici;

c) l'adozione, da parte di ciascuna amministrazione, del codice di comportamento in linea con i principi sanciti dal DPR 62/2013.

Al comma 61 dell'art. 1 la Legge 190/2012 ha previsto inoltre che, attraverso intese in sede di Conferenza unificata, fossero definiti gli adempimenti, attuativi delle disposizioni dei successivi decreti emanati sulla base della stessa, da parte della Regione TAA e delle province autonome di Trento e di Bolzano e degli enti locali, nonché degli enti pubblici e dei soggetti di diritto privato sottoposti al loro controllo.

La Conferenza Unificata Stato Regioni del 24/07/2013 ha sancito la prevista intesa la quale ha fissato al 31 gennaio 2014 il termine ultimo entro il quale le Amministrazioni avrebbero dovuto adottare il Piano Anticorruzione.

Con l'Intesa è stato costituito altresì un tavolo tecnico presso il Dipartimento della funzione pubblica con i rappresentanti delle regioni e degli enti locali, per stabilire i criteri sulla base dei quali individuare gli incarichi vietati ai dipendenti delle amministrazioni pubbliche, quale punto di riferimento per le regioni e gli enti locali.

A chiusura dei lavori del tavolo tecnico, avviato ad ottobre 2013, è stato formalmente approvato il documento contenente "Criteri generali in materia di incarichi vietati ai pubblici dipendenti". Obiettivo del documento è quello di supportare le amministrazioni nell'applicazione della normativa in materia di svolgimento di incarichi da parte dei dipendenti e di orientare le scelte in sede di elaborazione dei regolamenti e degli atti di indirizzo.

Sul punto si è specificamente espressa la Regione TAA con circolare n.3/EL del 14 agosto 2014, recante prescrizioni circa l'adeguamento del regolamento organico delle Pubbliche Amministrazioni ad ordinamento regionale ai criteri generali in materia di incarichi vietati ai pubblici dipendenti, tenendo peraltro in debito conto quanto già stabilito dalle leggi regionali in materia (art. 23 DPRReg. 1 febbraio 2005 n. 2/L e s.m. come modificato dal DPRReg. 11 maggio 2010 n. 8/L e dal DPRReg. 11 luglio 2012 n. 8/L) che dettano principi e criteri ai quali i regolamenti organici dell'Ente devono attenersi.

Nel 2013 è stato inoltre adottato il D.lgs. n. 33 con il quale si sono riordinati gli obblighi di pubblicità e trasparenza delle Pubbliche Amministrazioni, cui ha fatto seguito, sempre nel 2013, come costola della Legge Anticorruzione, il D.lgs. n. 39, finalizzato all'introduzione di griglie di incompatibilità negli incarichi "apicali" sia nelle Amministrazioni dello Stato che in quelle locali (Regioni, Province e Comuni), negli enti pubblici come negli enti di diritto privato in controllo pubblico.

In merito alla tematica della Trasparenza si registra la L.R. n.10 del 29 ottobre 2014, recante : *“Disposizioni in materia di pubblicità, trasparenza e diffusione di informazioni da parte della Regione e degli enti a ordinamento regionale”*. Sulla materia si è nuovamente cimentato il legislatore nazionale con l'adozione del D.Lgs.

97/2016, sulla base della delega espressa dalla Legge di riforma della pubblica amministrazione (cd. Legge Madia) n.124/2015.

Il 16.12.2016 è entrata in vigore la legge regionale n. 16 del 15.12.2016 ("Legge regionale collegata alla legge regionale di stabilità 2017"). Il Capo primo di tale legge riguarda le "Disposizioni di adeguamento alle norme in materia di trasparenza" e dispone alcune modifiche alla legge regionale n. 10/2014 ("Disposizioni in materia di pubblicità, trasparenza e diffusione di informazioni da parte della Regione e degli enti a ordinamento regionale"). Sul punto si richiama l'apposita circolare datata 9 gennaio 2017 emanata dalla Regione TAA.

Questo gran fermento normativo riflette l'allarme sociale legato alla gravità e diffusione dei fenomeni "lato sensu" corruttivi nella P.A. e l'opinione pubblica chiede a gran voce di compiere rapidi e decisi passi verso il rinnovamento della Pubblica Amministrazione, passi che l'Amministrazione vuole percorrere con serietà e pragmatismo, rifiutando di aderire a una logica meramente adempimentale.

Il presente Piano triennale di prevenzione della corruzione 2017-2019, preso atto delle linee guida dettate nel Piano Nazionale Anticorruzione 2013, dell'aggiornamento del 28 ottobre 2015 e del Piano Nazionale Anticorruzione 2016, si muove in continuità rispetto ai precedenti Piani adottati dall'Amministrazione, e contiene:

- 1) l'analisi del livello di rischio delle attività svolte,
- 2) un sistema di misure, procedure e controlli tesi a prevenire situazioni lesive per la trasparenza e l'integrità delle azioni e dei comportamenti del personale.

Il presente Piano si collega altresì con la programmazione strategica e operativa dell'amministrazione, tenendo conto degli indirizzi indicati dalla Giunta nel corso del 2017.

2. IL RESPONSABILE DELLA PREVENZIONE DELLA CORRUZIONE E DELLA TRASPARENZA (RPCT)

Il Responsabile per la Prevenzione della Corruzione e della Trasparenza (RPCT), unisce a sé l'incarico di Responsabile della prevenzione della corruzione e della trasparenza: ad esso sono riconosciuti poteri e funzioni idonei a garantire lo svolgimento dell'incarico con autonomia ed effettività.

Il Responsabile di Prevenzione della Corruzione e della Trasparenza (RPCT) riveste un ruolo centrale nell'ambito della normativa e dell'organizzazione amministrativa di prevenzione della corruzione e della promozione della trasparenza. La legge n. 190/2012 prevede che ogni amministrazione pubblica nomini un Responsabile di Prevenzione della Corruzione e della Trasparenza, in possesso di particolari requisiti. Nei Comuni il RPCT è individuato, di norma, nel Segretario, salva diversa e motivata determinazione ed è nominato dal Sindaco quale organo di indirizzo politico amministrativo dell'ente.

Il RPCT, il cui ruolo e funzione deve essere svolto in condizioni di garanzia e indipendenza, in particolare, provvede:

- alla predisposizione del PTPCT entro i termini stabiliti;
- a proporre la modifica del Piano quando sono accertate significative violazioni delle prescrizioni ovvero quando intervengono mutamenti nell'organizzazione o nell'attività dell'amministrazione;
- ad individuare il personale da inserire nei programmi di formazione e definire le procedure appropriate per selezionare e formare i dipendenti dell'ente che operano nei settori più a rischio;
- a redigere una relazione sui risultati della propria attività e trasmetterla entro il 15 dicembre di ogni anno, o altro termine fissato, all'organo di indirizzo politico dell'ente e all'ANAC, pubblicandola sul sito istituzionale;
- alla verifica dell'efficace attuazione del Piano e della sua idoneità.

Le misure di prevenzione della corruzione coinvolgono il contesto organizzativo, in quanto con esse vengono adottati interventi che incidono sull'amministrazione nel suo complesso, ovvero singoli settori, ovvero singoli processi/procedimenti tesi a ridurre le condizioni operative che favoriscono la corruzione. Per tali ragioni il RPCT deve assicurare il coinvolgimento e la partecipazione, in tutte le fasi di predisposizione ed attuazione delle misure di prevenzione, dell'intera struttura, favorendo la responsabilizzazione degli uffici, al fine di garantire una migliore qualità del PTPCT, evitando che le stesse misure si trasformino in un mero adempimento. A tal fine, una fondamentale azione da parte del RPCT, oltre al coinvolgimento attivo di tutta la struttura organizzativa, è l'investimento in attività di formazione in materia di anticorruzione, così come meglio specificato in seguito.

Con decreto del Commissario Straordinario prot. n. 167 del 20 gennaio 2016 il Segretario comunale, Michele Carboni, è stato nominato Responsabile di Prevenzione della Corruzione e della Trasparenza del Comune di Borgo Lares (nato in data 01.01.2016 dalla fusione dei Comuni di Zuclo e Bolbeno).

Occorre notare che, in considerazione delle dimensioni dell'Ente e delle sue peculiari attività, al Segretario sono attribuite ulteriori mansioni e compiti, anche esecutivi e di gestione, oltre a quelli oggetto del presente piano.

Inoltre, per completezza di informazione, si precisa al Segretario non sono assegnati collaboratori per l'espletamento delle funzioni di Responsabile della Prevenzione della Corruzione e della Trasparenza.

3. IL CONTESTO ESTERNO ED INTERNO

L'analisi del contesto esterno ha come obiettivo quello di evidenziare come le caratteristiche dell'ambiente nel quale l'Amministrazione è chiamata ad operare, con riferimento, ad esempio, a variabili culturali, criminologiche, sociali ed economiche del territorio possano favorire il verificarsi di fenomeni corruttivi al proprio interno. A tal fine, sono stati considerati sia i fattori legati al territorio della Provincia di Trento, sia le relazioni e le possibili influenze esistenti con i portatori e i rappresentanti di interessi esterni.

Comprendere le dinamiche territoriali di riferimento e le principali influenze e pressioni a cui l'Amministrazione è sottoposta consente infatti di indirizzare con maggiore efficacia e precisione la strategia di gestione del rischio.

Il territorio Trentino è notoriamente caratterizzato dall'assenza di fenomeni evidenti di criminalità organizzata.

Con deliberazione della Giunta provinciale 4 settembre 2014, n. 1492, è stato confermato il gruppo di lavoro in materia di sicurezza, il quale è investito del compito di analizzare la vulnerabilità all'infiltrazione criminale del sistema economico trentino, al fine di sviluppare risposte preventive attraverso il monitoraggio dei segnali di allarme.

L'Amministrazione provinciale mantiene detto gruppo di lavoro in materia di sicurezza, implementando tali funzioni nell'ottica della prevenzione della corruzione nell'ambito della PA provinciale.

Il gruppo di lavoro in materia di sicurezza coordina la realizzazione di indagini statistiche concernenti l'infiltrazione criminale nel sistema economico trentino, nonché la percezione del fenomeno della corruzione da parte degli operatori economici presenti sul territorio provinciale.

L'attività di indagine statistica si svolge annualmente, per settori economici, in modo da garantire l'adeguata rappresentazione delle problematiche suindicate.

I risultati delle indagini annuali, una volta pubblicati sul sito istituzionale della Provincia Autonoma di Trento, sono analizzati per indirizzare le politiche preventive dell'Amministrazione.

In tale ambito è stato somministrato nel 2015 un questionario da compilare via Web. L'indagine ha riguardato il settore delle costruzioni, costituito da 6.612 operatori economici (920 intervistati) e il settore dei trasporti e del magazzinaggio, costituito da 1.202 operatori economici (675 intervistati).

Nonostante i risultati dimostrino che gli intervistati non abbiano sostanzialmente avuto contatto diretto con la criminalità organizzata o episodi di corruzione, il loro stato d'animo non è di assoluta serenità. Il 74,6% degli intervistati nel settore delle costruzioni e il 71,1% del settore dei trasporti ritiene che il Trentino presenti condizioni di legalità abbastanza o molto soddisfacenti, mentre i restanti 15% e 16,7% pensano che i fenomeni legati alla criminalità organizzata siano abbastanza o molto diffusi. Quando è stato chiesto loro se ricordassero di imprese coinvolte in tali episodi, il 73,2% dei costruttori e l'82,2% dei trasportatori nega di conoscerne. Allo stesso tempo, quando si raggiunge il livello del coinvolgimento diretto e personale, lo 0,9% nel settore delle costruzioni e l'1,5% nel settore dei trasporti dichiarano di avere ricevuto la proposta, per il superamento di una difficoltà economica, di una forma illegale di sostegno. E nel settore dei trasporti, uno su tre dichiara di aver dovuto accettare.

Una dinamica molto simile si può cogliere nel secondo fronte di indagine, quello relativo alla corruzione. La percezione generale del fenomeno assume una consistenza contenuta, mentre l'esperienza diretta riduce il fenomeno a percentuali di verifica inferiori all'unità. Il 6,5% dei operatori nel settore delle costruzioni e il 4,8% di quelli nei trasporti ha dichiarato di sapere che fenomeni del genere si sono verificati a danno di imprese di loro conoscenza. Quando viene poi indagato il coinvolgimento personale, è lo 0,7% nel settore delle costruzioni e lo 0,9% nel settore dei trasporti a dichiarare di avere subito pressioni indebite da parte di politici, pubblici ufficiali e figure ispettive. Secondo l'indagine, insomma, gli imprenditori ritengono di operare in un contesto economico e istituzionale, ancora in buona misura

sano, con una ridotta presenza di criminalità organizzata e corruzione e con pochissime esperienze dirette di tali infiltrazioni¹.

Aldilà delle indagini sulla percezione, per comprendere la dimensione dei reati commessi sul territorio può servire lo studio portato avanti da Transcrime² per conto della Provincia Autonoma di Trento, riferita al periodo 2004-2013, anche se non specificamente orientato all'analisi dei reati contro la Pubblica Amministrazione.

Rapporto sulla sicurezza nel Trentino 2014

Consegnato alla Provincia autonoma di Trento in data 31 dicembre 2014

“La provincia di Trento presenta un trend simile a quello nazionale e a quello del Nord-est per quanto riguarda il generale andamento della delittuosità dal 2004 al 2013. Pur presentando tassi più bassi rispetto alla media italiana, il trend diminuisce dal 2004 al 2006, cresce nuovamente dal 2006 al 2007, per poi decrescere dal 2007 al 2010. Dal 2010, perfettamente in linea con la media nazionale, il tasso di reati aumenta fino a raggiungere i 3.472 reati ogni 100.000 abitanti nel 2013

¹ Corriere del Trentino, 26 ottobre 2016

² Transcrime è il centro di ricerca interuniversitario sulla criminalità transnazionale dell'Università Cattolica del Sacro Cuore di Milano e dell'Università degli Studi di Trento diretto da Ernesto Ugo Savona.

Fig. 5. Totale dei reati denunciati dalle Forze dell'ordine all'Autorità giudiziaria. Confronto fra Italia, Nord-Est e Provincia di Trento. Tassi ogni 100.000 abitanti. Periodo 2004-2013

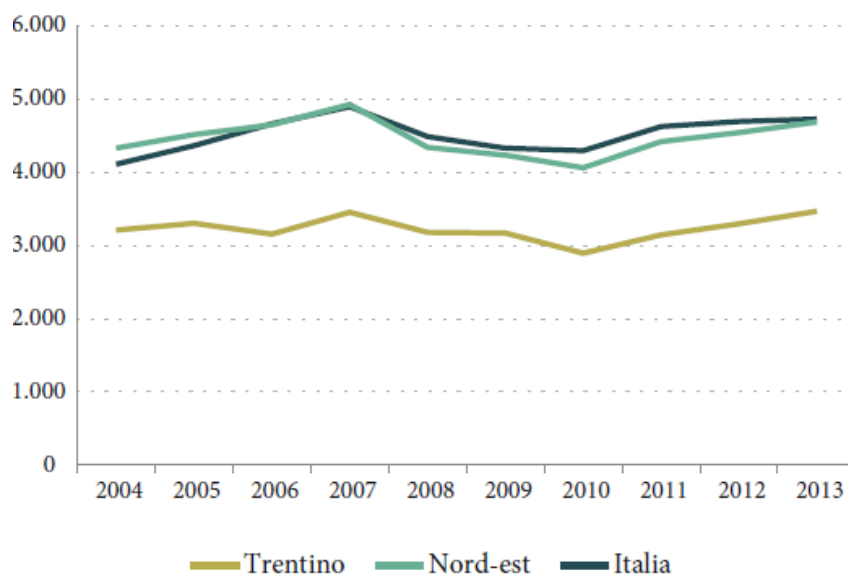

Fonte: elaborazione Transcrime di dati del Ministero dell'Interno (S.D.I.)

Fig. 6. Totale dei reati denunciati dalle Forze dell'ordine all'Autorità Giudiziaria ogni 100.000 abitanti. Confronto fra le Comunità di valle del Trentino. Anno 2013

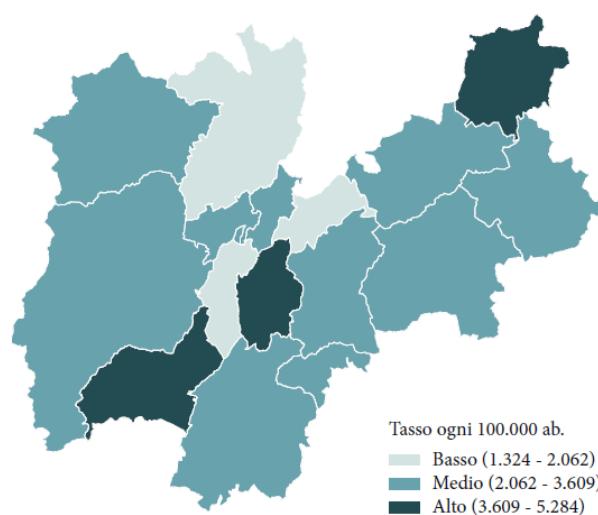

Fonte: elaborazione Transcrime di dati del Ministero dell'Interno (S.D.I.)

Se si analizzano più nello specifico le diverse comunità di valle facenti parte del territorio della provincia di Trento, si può notare come nel 2013 il Territorio della Val d'Adige (5.285 reati ogni 100.000 abitanti), la Comunità Alto Garda e Ledro (4.448 reati ogni 100.000 abitanti) e Comun General de Fascia (4.032 reati ogni 100.000 abitanti) siano le comunità che registrano tassi di reato più alti (Tab. 4. e Fig. 6).

Al contrario, la Comunità della Valle di Cembra (1.325), la Comunità della Valle dei Laghi (2.057) e la Comunità della Val di Non (2.062) registrano i tassi più bassi dell'intero Trentino.

È interessante notare come nonostante la Comunità della Val di Non, che presenta un basso tasso di reati nel 2013, registri invece la più alta variazione percentuale rispetto al 2004 (+60,5%) (Tab. 4. e Fig.7.).

Tra le comunità di valle, quest'ultima, è l'unica a presentare un forte aumento del tasso di reati rispetto al 2004. Una forte diminuzione del tasso, invece, viene riportata da Comun General de Fascia, che, pur registrando un alto tasso nel 2013, presenta una variazione percentuale pari a -44,7% rispetto al 2004 (Tab 4. e Fig.7.).

Fig. 7. Totale dei reati denunciati dalle Forze dell'ordine all'Autorità giudiziaria. Variazione percentuale 2004-2013

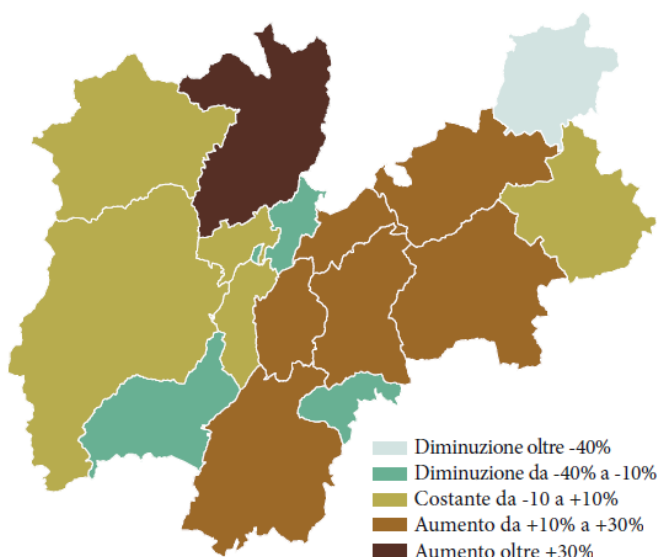

Fonte: elaborazione Transcrime di dati del Ministero dell'Interno (S.D.I.)

Tab. 4. Totale reati denunciati dalle Forze dell'ordine all'Autorità giudiziaria. Tasso 2013 ogni 100.000 abitanti, tasso medio annuo 2004-2013, variazione percentuale 2004-2013 per Comunità di Valle.

Comunità di valle	Tasso 2013	Tasso medio 2004-2013	Variazione percentuale 2004-2013
Comunità territoriale della Val di Fiemme	3.084	2.626	27,0
Comunità di Primiero	2.725	2.397	-7,1
Comunità Valsugana e Tesino	2.487	2.310	11,4
Comunità Alta Valsugana e Bersntol	2.604	2.262	14,8
Comunità della Valle di Cembra	1.325	1.081	20,2
Comunità della Val di Non	2.062	2.062	60,5
Comunità della Valle di Sole	2.521	2.759	4,4
Comunità delle Giudicarie	2.615	2.568	4,9
Comunità Alto Garda e Ledro	4.448	4.390	-11,2
Comunità della Vallagarina	3.202	2.847	15,1
Comun General de Fascia	4.032	4.911	-44,7
Magnifica Comunità degli Altipiani Cimbri	3.609	3.470	-21,2
Comunità Rotaliana-Königsberg	2.832	3.224	-14,5
Comunità della Paganella	3.413	2.910	2,9
Territorio della Val d'Adige	5.285	4.700	18,3
Comunità della Valle dei Laghi	2.057	1.868	6,0

Fonte: elaborazione Transcrime di dati del Ministero dell'Interno (S.D.I.)

In aggiunta alle informazioni e alle analisi sopra riportate, assumono particolare rilievo ed interesse i dati contenuti in una specifica indagine statistica svolta dall'ISTAT avente ad oggetto "La corruzione in Italia: il punto di vista delle famiglie" e pubblicata sul proprio sito istituzionale in data 12.10.2017. Nell'indagine sulla sicurezza dei cittadini 2015-2016, l'ISTAT ha introdotto un modulo volto a studiare il fenomeno della corruzione. Si tratta di un approfondimento che per la prima volta offre una stima del numero di famiglie coinvolte nel corso della propria vita in dinamiche corruttive: sono state intervistate 43.000 persone tra i 18 e gli 80 anni di età a cui è stato chiesto se a loro stessi o ad un familiare convivente sia stato suggerito o richiesto di pagare, fare regali o favori in cambio di facilitazioni nell'accesso ad un servizio o di un'agevolazione. L'attenzione è stata quindi rivolta ad esperienze concrete: è stato anche chiesto se vi sia stato uno scambio, in quale modo sia avvenuto, la sua entità e il suo esito, il comportamento di denuncia. Al contempo è stata anche rilevata la conoscenza indiretta di casi di corruzione, cioè se si è venuti a conoscenza, nel proprio ambiente, di persone – come amici, colleghi e

familiari – che abbiano ricevuto richiesta di denaro, favori o regali in cambio di servizi. Da ultimo sono stati rilevati il voto di scambio e le raccomandazioni, che possono essere considerati fenomeni che favoriscono la dinamica corruttiva. Nella progettazione dell'indagine sono stati definiti otto settori chiave in cui esplorare tutte queste componenti: sanità, assistenza, istruzione, lavoro, uffici pubblici, giustizia, forze dell'ordine, public utilities. Su questi primi risultati si fonderanno ulteriori sviluppi inerenti la tematica della corruzione, così come stabilito dal protocollo d'intesa tra ISTAT e ANAC siglato in data 22.03.2016 in materia di integrità, trasparenza e analisi del fenomeno della corruzione. L'indagine condotta dall'ISTAT ha stimato che il 7,9% delle famiglie, nel corso della vita, sia stato coinvolto direttamente in eventi corruttivi quali richieste di denaro, favori, regali o altro in cambio di servizi o agevolazioni (2,7% negli ultimi tre anni e 1,2% negli ultimi dodici mesi). La situazione sul territorio nazionale appare notevolmente diversificata. L'indicatore complessivo di corruzione, stimato appunto nel 7,9%, raggiunge il massimo nel Lazio (17,9%) ed il minimo nella Provincia Autonoma di Trento (2%). Valori particolarmente elevati presentano anche l'Abruzzo e la Puglia, rispettivamente 11,5% e 11%, la Basilicata e il Molise, mentre all'opposto si collocano alcune regioni del Nord come la Provincia Autonoma di Bolzano, il Piemonte, la Valle d'Aosta, il Friuli Venezia Giulia e le Marche.

Nel processo di costruzione del presente Piano si è tenuto conto degli elementi di conoscenza sopra sviluppati relativi al contesto ambientale di riferimento, ma anche delle risultanze dell'ordinaria vigilanza costantemente svolta all'interno dell'Ente sui possibili fenomeni di deviazione dell'agire pubblico dai binari della correttezza e dell'imparzialità. Nel corso dei monitoraggi sinora effettuati, non sono emerse irregolarità attinenti al fenomeno corruttivo e non sono state irrogate sanzioni. Si può quindi fondatamente ritenere che il contesto interno è sano e non genera particolari preoccupazioni.

4. LA STRUTTURA ORGANIZZATIVA DEL COMUNE DI BORGO LARES

La struttura organizzativa dell'Amministrazione è stata suddivisa in :

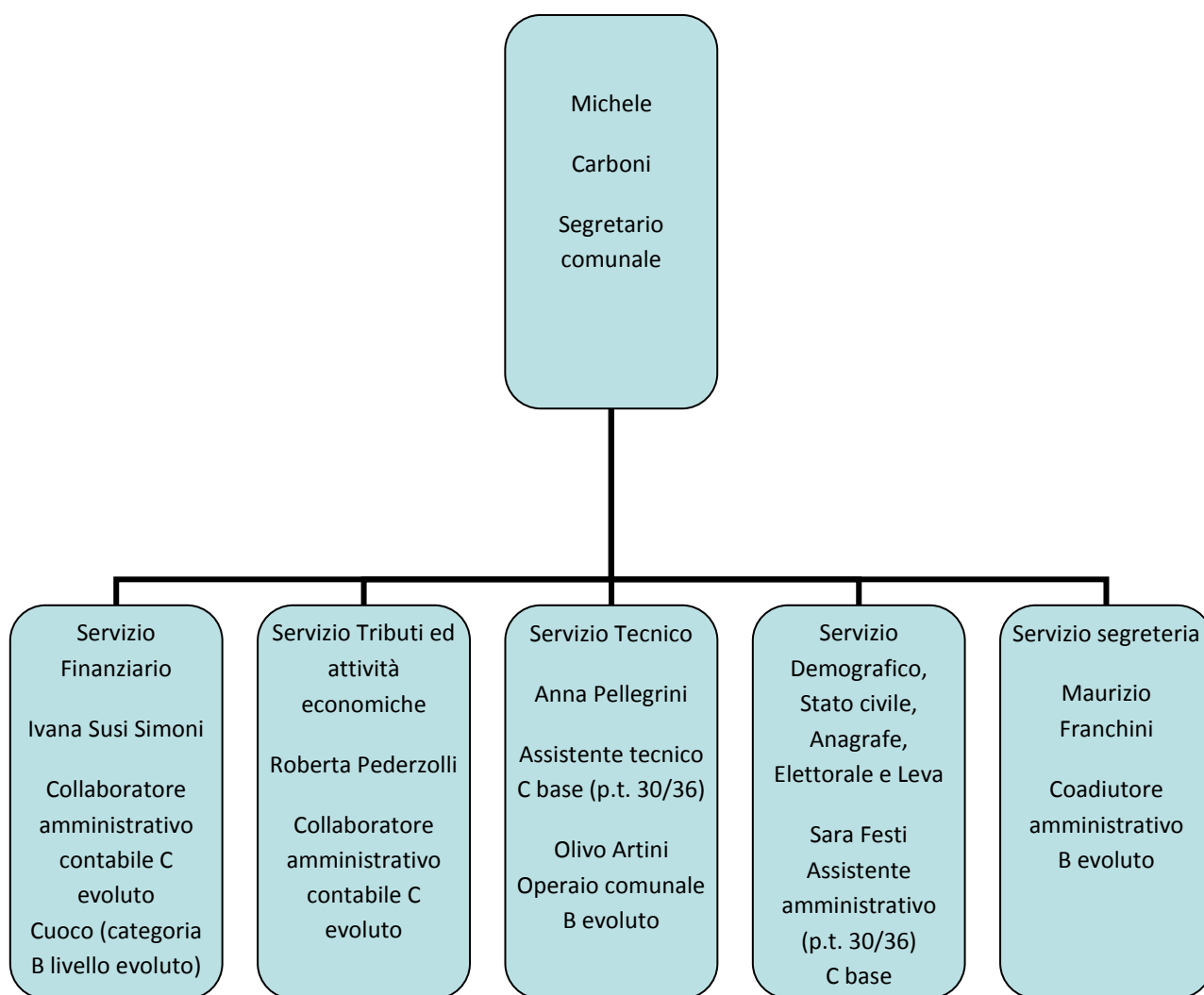

Il Comune di Borgo Lares, nasce il 01 gennaio 2016 dalla fusione dei preesistenti Comuni di Bolbeno e Zuclo.

Con decreto n. 167 del 20 gennaio 2016 il Commissario Straordinario ha provveduto a nominare il Segretario Comunale Michele Carboni quale Responsabile Anticorruzione e Trasparenza, ai sensi dell'art. 1 comma 7 della Legge 190/2012 come modificato dall'art.41 lettera f) del D.Lgs.97/2016.

Si rappresenta che il presente Piano prende in considerazione esclusivamente i processi critici direttamente gestiti.

Si rappresenta che il presente Piano prende in considerazione esclusivamente i processi critici direttamente gestiti. A tal fine si sottolinea che tra questi non possono figurare quelli relativi ai seguenti servizi resi alla cittadinanza:

A tal fine si sottolinea che tra questi non figurano quelli relativi a:

Vigilanza boschiva e Polizia locale – servizi resi tramite gestione associata, della cui organizzazione risponde il Comune capofila di Tione di Trento.

- Asilo nido – la cui gestione è demandata al Comune capofila di Sella Giudicarie e di Tione di Trento.

- ICT, Servizio di raccolta e smaltimento dei rifiuti ed i Servizi sociali – la cui gestione è demandata alla Comunità delle Giudicarie.

Ai sensi della delibera 831 del 03.08.2016 di ANAC si segnala che il ruolo di RASA (soggetto responsabile dell'inserimento e dell'aggiornamento annuale degli elementi identificativi della stazione appaltante stessa) del Comune è stato assunto da Ivana Susi Simoni.

5. IL SUPPORTO DEL CONSORZIO DEI COMUNI TRENTINI

Per consolidare il processo di implementazione del Piano l'Amministrazione si è avvalsa del supporto di Formazione-Azione organizzato dal settore Formazione del Consorzio. Lungo il percorso assistito è stato possibile affinare e omogeneizzare la metodologia di analisi e gestione dei rischi e di costruzione delle azioni di miglioramento, anche grazie al confronto con realtà omogenee del territorio.

L'importanza del ruolo delle associazioni degli enti pubblici nell'accompagnamento del processo per l'integrità e la trasparenza è stato tra l'altro enfatizzato anche dal Piano Nazionale Anticorruzione, e costituisce una prova evidente di intelligenza territoriale. Si auspica che possano trovare applicazione quanto prima le disposizioni dell'art.1 comma 6 della L.190/2012 così come modificato dall'art.41, lettera e) del D.Leg.97/2016, che prevedono che i Comuni di piccole dimensioni (inferiori ai

15.000 abitanti) possano aggregarsi per definire in comune il PTPC e nominare un unico Responsabile.

6. PRINCIPIO DI DELEGA, OBBLIGO DI COLLABORAZIONE E CORRESPONSABILITÀ

La progettazione del presente Piano, nel rispetto del principio funzionale della delega – prevede il massimo coinvolgimento dei dipendenti con responsabilità organizzativa sulle varie strutture dell'Ente, specie se destinati ad assumere responsabilità realizzative delle azioni previste nel Piano (cd. soggetti titolari del rischio ai sensi del PNA). In questa logica si ribadiscono in capo alle figure apicali l'obbligo di collaborazione attiva e la corresponsabilità nella promozione ed adozione di tutte le misure atte a garantire l'integrità dei comportamenti individuali nell'organizzazione.

A questi fini si è provveduto al trasferimento e all'assegnazione, a detti Responsabili, delle seguenti funzioni:

- a) Collaborazione per l'analisi organizzativa e l'individuazione delle varie criticità;
- b) Collaborazione per la mappatura dei rischi all'interno delle singole unità organizzative e dei processi gestiti, mediante l'individuazione, la valutazione e la definizione degli indicatori di rischio;
- c) Progettazione e formalizzazione delle azioni e degli interventi necessari e sufficienti a prevenire la corruzione e i comportamenti non integri da parte dei collaboratori in occasione di lavoro.

Si assume che, attraverso l'introduzione e il potenziamento di regole generali di ordine procedurale, applicabili trasversalmente in tutti i settori, si potranno affrontare e risolvere anche criticità, disfunzioni e sovrapposizioni condizionanti la qualità e l'efficienza operativa dell'Amministrazione.

7. LA FINALITÀ DEL PIANO

La finalità del presente Piano Anticorruzione è quello di avviare la costruzione, all'interno dell'Amministrazione, di un sistema organico di strumenti per la prevenzione della corruzione.

Tale prevenzione non è indirizzata esclusivamente alle fattispecie di reato previste dal Codice Penale, ma anche a quelle situazioni di rilevanza non criminale, ma comunque atte a evidenziare una disfunzione della Pubblica Amministrazione dovuta

all'utilizzo delle funzioni attribuite non per il perseguimento dell'interesse collettivo bensì di quello privato.

Per interesse privato si intendono sia l'interesse del singolo dipendente/gruppo di dipendenti che di una parte terza.

Il processo corruttivo deve intendersi peraltro attuato non solo in caso di sua realizzazione ma anche nel caso in cui rimanga a livello di tentativo.

Come declinato anche dal Piano Nazionale Anticorruzione del 2013, nel suo aggiornamento del novembre 2015, 2016 e la sua versione del 2017, i principali obiettivi da perseguire, attraverso idonei interventi, sono:

- ridurre le opportunità che si manifestino casi di corruzione;
- aumentare la capacità di scoprire casi di corruzione;
- creare un contesto sfavorevole alla corruzione.

8. L'APPROCCIO METODOLOGICO ADOTTATO PER LA COSTRUZIONE DEL PIANO

Obiettivo primario del Piano di prevenzione della corruzione è quindi quello di garantire nel tempo, attraverso un sistema di controlli preventivi e di misure organizzative, il presidio del processo di monitoraggio e di verifica sull'integrità delle azioni e dei comportamenti del personale.

Ciò consente da un lato la prevenzione dei rischi per danni all'immagine derivanti da comportamenti scorretti o illegali del personale, dall'altro di rendere il complesso delle azioni sviluppate efficace anche a presidio della corretta gestione dell'ente.

La **metodologia adottata** nella stesura del Piano si rifà a due approcci considerati di eccellenza negli ambiti organizzativi (banche, società multinazionali, pubbliche amministrazioni estere, ecc.) che già hanno efficacemente affrontato tali problematiche:

- **L'approccio dei sistemi normati**, che si fonda sul **principio di documentabilità delle attività svolte**, per cui, in ogni processo, le operazioni e le azioni devono essere verificabili in termini di coerenza e congruità, in modo che sia sempre attestata la responsabilità della progettazione delle attività, della validazione, dell'autorizzazione, dell'effettuazione; e sul **principio di documentabilità dei controlli**, per cui ogni attività di supervisione o controllo deve essere documentata e firmata da chi ne ha la

responsabilità. In coerenza con tali principi, sono da formalizzare procedure, check-list, regolamenti, criteri e altri strumenti gestionali in grado di garantire omogeneità, oltre che trasparenza e equità;

- **L’approccio mutuato dal D.lgs. 231/2001** – con le dovute contestualizzazioni e senza che sia imposto dal decreto stesso nell’ambito pubblico - che prevede che l’ente **non sia responsabile** per i reati commessi (anche nel suo interesse o a suo vantaggio) se sono soddisfatte le seguenti condizioni:
 - ❖ Se prova che l’organo dirigente ha adottato ed efficacemente attuato, prima della commissione del fatto, **modelli di organizzazione e di gestione idonei a prevenire reati** della specie di quello verificatosi;
 - ❖ Se il compito di vigilare sul funzionamento e l’osservanza dei modelli e di curare il loro aggiornamento è stato affidato a un organismo dell’ente dotato di autonomi poteri di iniziativa e di controllo;
 - ❖ Se non vi è stata omessa o insufficiente vigilanza.

Detti approcci, pur nel necessario adattamento, sono in linea con i Piani Nazionali Anticorruzione succedutisi nel tempo (2013, 2015, 2016 e 2017).

9. IL PERCORSO DI COSTRUZIONE ED AGGIORNAMENTO DEL PIANO

Gli aspetti presi in considerazione

Nel percorso di costruzione del Piano sono stati tenuti in considerazione diversi aspetti:

- a) **il coinvolgimento dei Responsabili operanti nelle aree a più elevato rischio** nell’attività di analisi e valutazione, di proposta e definizione delle misure e di monitoraggio per l’implementazione del Piano; tale attività – che non sostituisce ma integra la opportuna formazione rispetto alle finalità e agli

strumenti dal Piano stesso - è stata il punto di partenza per la definizione di azioni preventive efficaci rispetto alle reali esigenze dell'Amministrazione;

- b) la rilevazione delle misure di contrasto (procedimenti a disciplina rinforzata, controlli specifici, particolari valutazioni ex post dei risultati raggiunti, particolari misure nell'organizzazione degli uffici e nella gestione del personale addetto, particolari misure di trasparenza sulle attività svolte) anche già adottate, oltre all'indicazione delle misure che, attualmente non presenti, si prevede di adottare in futuro. Si è in tal modo costruito un Piano che, valorizzando il percorso virtuoso già intrapreso, **mette a sistema quanto già positivamente sperimentato** purché coerente con le finalità del Piano;
- c) L'impegno a recepire le eventuali osservazioni dei portatori di interessi sui contenuti delle misure adottate nelle aree a maggior rischio di comportamenti non integri, per poter arricchire l'approccio con l'essenziale punto di vista dei cittadini fruitori dei servizi, e nel contempo rendere consapevoli gli interessati degli sforzi messi in campo dall'organizzazione per rafforzare e sostenere l'integrità e trasparenza dei comportamenti dei propri operatori a tutti i livelli;
- d) la **sinergia** con quanto già realizzato o in realizzazione nell'ambito della trasparenza, ivi compresi:
 - ❖ l'attivazione del sistema di trasmissione delle informazioni al sito web dell'amministrazione;
 - ❖ l'attivazione del diritto di accesso civico di cui al citato D.lgs. n.33/2013, così come confermato dalla L.R.10 /2014 in tema di trasparenza, come introdotto dalla LR 16/2016;
- e) la previsione e l'adozione di **specifiche attività di formazione**, con attenzione prioritaria al responsabile anticorruzione e trasparenza dell'amministrazione, ai responsabili amministrativi competenti per le attività maggiormente esposte al rischio di corruzione, legate all'acquisizione delle technicalità necessarie alla progettazione, realizzazione e manutenzione del presente PTPC, ed anche potenziando aree legate alle specifiche competenze tecniche dei soggetti sopra indicati;

- f) l'attività di monitoraggio del Piano precedente. In tale contesto occorre tuttavia notare che diverse delle azioni ipotizzate sono state eseguite solo in parte, a causa delle numerose competenze ed attività assegnate al Segretario ed ai Responsabili ed alla modesta consistenza della dotazione organica in relazione al carico di lavoro richiesto. In tale contesto si reputa opportuno effettuare un'attenta riprogrammazione delle stesse, implementando nel contempo le strategie organizzative e di monitoraggio con l'obiettivo di realizzare pienamente quanto previsto nel piano;
- g) la continuità con le azioni intraprese con i precedenti Piani Triennali di prevenzione della Corruzione.

Inoltre si è ritenuto opportuno - come previsto nella circolare n. 1 del 25 gennaio 2013 del Dipartimento della Funzione Pubblica e ribadito dai PNA succedutisi nel tempo - **ampliare il concetto di corruzione, ricomprendendo** tutte quelle situazioni in cui *“nel corso dell'attività amministrativa, si riscontri l'abuso, da parte di un soggetto, del potere a lui affidato al fine di ottenere vantaggi privati. (...) Le situazioni rilevanti sono quindi più ampie della fattispecie penalistica e sono tali da ricomprendere non solo l'intera gamma dei delitti contro la Pubblica Amministrazione disciplinati nel Titolo II, capo I del codice penale, ma anche le situazioni in cui, a prescindere dalla rilevanza penale, venga in evidenza un malfunzionamento dell'amministrazione a causa dell'uso a fini privati delle funzioni attribuite”*.

SENSIBILIZZAZIONE E CONDIVISIONE DELL'APPROCCIO CON I RESPONSABILI DI SERVIZIO, LA GIUNTA COMUNALE E IL REVISORE DEI CONTI

Il primo passo compiuto nella direzione auspicata è stato quello di far crescere all'interno dell'Amministrazione la consapevolezza sul problema dell'integrità dei comportamenti.

In coerenza con l'importanza della condivisione delle finalità e del metodo di costruzione del Piano, in questa fase si è provveduto – in più incontri specifici - alla

sensibilizzazione e al coinvolgimento dei Responsabili, definendo in quella sede che il Piano di prevenzione della corruzione avrebbe incluso, dove pertinenti, sia i processi previsti dall'art. 1 comma 16 della L. 190 (autorizzazioni o concessioni; scelta del contraente per l'affidamento di lavori, forniture e servizi; concessione ed erogazione di sovvenzioni, contributi, sussidi, ausili finanziari, nonché' attribuzione di vantaggi economici di qualunque genere a persone ed enti pubblici e privati; concorsi e prove selettive per l'assunzione del personale e progressioni di carriera), che quelli tipici del Comune che possono presentare significativi rischi di integrità.

Poiché La Giunta Comunale si riserva la competenza di adottare determinati atti amministrativi in adesione ai modelli organizzativi previsti dall'art. 4 del Testo unico delle leggi regionali sull'ordinamento dei comuni della Regione autonoma Trentino-Alto Adige (DPRReg. 1 febbraio 2005 n. 3/L – modificato dal DPRReg. 3 aprile 2013 n. 25³), la sua partecipazione a questo processo è doverosa oltre che strategica, sia in termini di indirizzo politico – amministrativo che di condivisione dei principi di sana ed integra gestione della cosa pubblica. Il principio è stato certo rinforzato dalle previsioni dei PNA 2015, 2016 e 2017, che hanno prescritto il necessario coinvolgimento dell'organo di indirizzo sia nella fase progettuale del PTPC, che in specifici eventi formativi. Tale partecipazione è stata poi esplicitamente prevista anche dal D.Lgs. 97/2016.

Anche il Revisore del Conto, organo di controllo di regolarità amministrativa e Contabile, partecipa necessariamente ed attivamente alle politiche di contenimento del rischio.

INDIVIDUAZIONE DEI PROCESSI PIÙ A RISCHIO (“mappa/registro dei processi a rischio”) E DEI POSSIBILI RISCHI (“mappa/registro dei rischi”)

In logica di priorità, sono stati selezionati dal Responsabile anticorruzione e trasparenza i processi che, in funzione della situazione specifica

³ lo statuto può prevedere disposizioni che, anche rinviando a norme regolamentari di carattere organizzativo, attribuiscono al sindaco, agli assessori o all'organo esecutivo il potere di adottare atti anche di natura tecnico-gestionale.

dell'Amministrazione, presentano possibili rischi per l'integrità, classificando tali rischi in relazione al grado di "pericolosità" ai fini delle norme anti-corruzione.

In coerenza con quanto previsto dalle conclusioni della Commissione di Studio su trasparenza e corruzione (rapporto del 30 gennaio 2012), e dai PNA succedutisi nel tempo, sono state utilizzate in tale selezione metodologie proprie del risk management (gestione del rischio) nella valutazione della priorità dei rischi, caratterizzando ogni processo in base ad un indice di rischio in grado di misurare il suo specifico livello di criticità, rendendo possibile comparare il livello di criticità di ciascun processo con quello degli altri processi.

Il modello adottato per la pesatura del rischio è coerente con quello suggerito dal Piano Nazionale Anticorruzione del 2013, ma adottato in forma semplificata.

L'analisi del livello di rischio consiste nella valutazione della probabilità che il rischio si realizzi in relazione all'impatto che lo stesso produce. L'approccio prevede quindi che un rischio sia analizzato secondo le due variabili:

1. la probabilità di accadimento, cioè la stima di quanto è probabile che il rischio si manifesti in quel processo;

Le componenti che si sono tenute empiricamente in considerazione in tale stima del singolo processo, sono state:

- Grado di Discrezionalità/ Merito tecnico/ Vincoli
- Rilevanza esterna / Valori economici in gioco
- Complessità/ Linearità/ Trasparenza del processo
- Presenza di controlli interni/ Esterni
- Precedenti critici in Amministrazione o in realtà simili.

2. l'impatto dell'accadimento, cioè la stima dell'entità del danno connesso all'eventualità che il rischio si concretizzi. Le dimensioni che si sono tenute in considerazione nella valorizzazione dell'impatto sono state quelle suggerite dal PNA (all.5), ossia:

- Impatto economico,

- Impatto organizzativo,
- Impatto reputazionale.

L'indice di rischio è tradizionalmente ottenuto moltiplicando l'indice di probabilità che un rischio si manifesti per il suo impatto economico, organizzativo e reputazionale.

L'indice di probabilità è stato costruito con la seguente logica:

- Con probabilità da 0 a 0,05 (5%) il valore indicativo è 1, probabilità tenue;
- Con probabilità da 0,05 (5%) a 0,15 (15%) il valore indicativo è 2, probabilità media;
- Con probabilità da 0,15 (15%) a 1 (100%) il valore indicativo è 3, probabilità elevata.

Il valore indice di un rischio elevato interessa quindi un range percentuale decisamente ampio. La ratio che sostiene questo passaggio è quella di mantenere elevata la soglia di attenzione al rischio di comportamenti corruttivi ed illeciti.

L'indice di impatto – concetto un poco più complesso da calcolare - è invece costruito in maniera lineare lungo l'asse che da un impatto tenue porta fino ad un impatto elevato.

L'indice di impatto è stato costruito nella seguente maniera:

- Con impatto sul totale da 0 a 0,33 (33%) il valore indicativo è 1, cioè impatto tenue;
- Con impatto sul totale da 0,33 (33%) a 0,66 (66%) il valore indicativo è 2, cioè impatto medio;
- Con impatto sul totale da 0,66 (66%) a 1 (100%) il valore indicativo è 3, cioè impatto elevato.

Dunque l'indice di rischio si ottiene moltiplicando tra loro queste due variabili; più è alto l'indice di rischio, pertanto, più è critico il processo dal punto di vista dell'accadimento di azioni o comportamenti non linea con i principi di integrità e trasparenza. La graduazione del rischio da conto del livello di attenzione richiesto per

il contenimento dello stesso e della razionale distribuzione degli sforzi realizzativi nel triennio di riferimento, con priorità per gli interventi tesi a contenere un rischio alto e/o medio alto.

Per la definizione del livello di rischio si è scelto di attenersi ad una valutazione empirica, che tiene conto della rilevanza degli interessi privati in gioco, della tracciabilità e sicurezza del processo, di eventuali precedenti critici in Amministrazione o in realtà simili, del potenziale danno di immagine, organizzativo e/o economico dell'eventuale verificarsi dell'evento critico.

L'indice di rischio comunque tiene conto del fatto che non si sono registrate negli ultimi anni in Amministrazione violazioni di norme di legge a tutela dell'imparzialità e correttezza dell'operato pubblico.

Obiettivo primario del Piano Triennale di Prevenzione della Corruzione e della Trasparenza è garantire nel tempo, attraverso un sistema di controlli preventivi e di misure organizzative, il presidio del processo di monitoraggio e di verifica sull'integrità delle azioni e dei comportamenti del personale.

Ciò consente da un lato di prevenire i rischi per danni all'immagine derivanti da comportamenti scorretti o illegali del personale, dall'altro di rendere il sistema di azioni e misure sviluppate efficace e funzionale anche per il presidio della corretta gestione dell'Amministrazione.⁴

Dall'indice di Rischio, che si deduce per ogni processo considerato sensibile, si definiscono quindi tre possibili livelli di soglia:

2 = rischio tenue (caratterizzato visivamente con il colore verde)

da 3 a 4 = rischio medio (caratterizzato visivamente con il colore giallo)

da 5 a 9 = rischio grave (caratterizzato visivamente con il colore rosso).

Le tre fasce di rischio inducono alla definizione dei singoli provvedimenti da adottare

4 La metodologia adottata nella stesura del Piano si rifà al PNA, con due approcci complementari:

- l'approccio mutuato dal D.lgs. 231/2001 che prevede che l'ente non sia responsabile per i reati commessi (anche nel suo interesse o a suo vantaggio) se prova che l'organo dirigente ha adottato ed efficacemente attuato, prima della commissione del fatto, modelli di organizzazione e di gestione idonei a prevenire reati della specie di quello verificatosi; e se il compito di vigilare sul funzionamento e l'osservanza dei modelli e di curare il loro aggiornamento è stato affidato a un organismo dell'ente dotato di autonomi poteri di iniziativa e di controllo, a condizione che non sia verificata un'omessa o insufficiente vigilanza da parte dell'organismo.

- L'approccio dei sistemi di Qualità, che si fonda sia sul principio di tracciabilità delle attività svolte, (in ogni processo, le operazioni e le azioni devono essere verificabili in termini di adeguatezza e congruità, in modo che sia sempre attestata la responsabilità della progettazione delle attività, della validazione, dell'autorizzazione, dell'effettuazione); che sul principio di documentabilità dei controlli, (ogni attività di supervisione o controllo deve essere documentata e firmata da chi ne ha la responsabilità).

In coerenza con tali principi, sono da formalizzare regolamenti, linee guida, check-list, liste di riscontro e altri strumenti gestionali in grado di garantire omogeneità, oltre che trasparenza e equità.

Tali approcci sono espressamente citati e valorizzati nel Piano Nazionale Anticorruzione elaborato dal Dipartimento della funzione pubblica in base alla legge n. 190 del 2012 e approvato dall'Autorità nazionale anticorruzione (allora CIVIT) in data 11 settembre 2013.

al fine di ridurre il livello di rischio, con definizione esatta dei responsabili, dei tempi di attuazione, nonché degli indicatori per il monitoraggio in sede di controllo.

PROPOSTA DELLE AZIONI PREVENTIVE E DEI CONTROLLI DA METTERE IN ATTO

Per ognuno dei processi della mappa identificato come “critico” in relazione al proprio indice di rischio, è stato definito un **piano di azioni** che contempla almeno un’azione per ogni rischio stimato come prevedibile (cioè con indice di rischio “alto” o “medio”, ma in alcuni casi anche “basso” ma meritevole di attenzione), progettando e sviluppando gli strumenti che rendano efficace tale azione o citando gli strumenti già in essere.

La mappatura, e le conseguenti azioni di contenimento del rischio, sono state poi arricchite cogliendo alcuni suggerimenti dei PNA 2015, 2016 e 2017, sia in merito alle procedure di scelta del contraente, sia relativamente ad alcuni processi di tipo assistenziale.

Più specificatamente, per ogni azione prevista e non attualmente in essere, sono stati evidenziati la **previsione dei tempi** e le **responsabilità attuative** per la sua realizzazione e messa a regime – in logica di *project management*. Laddove la realizzazione dell’azione lo consentisse sono stati previsti **indicatori/output** che diano l’evidenza/misura della realizzazione anche con riferimento agli ordinari documenti di programmazione. Tale strutturazione delle azioni e quantificazione dei risultati attesi rende possibile il **monitoraggio annuale del Piano** di prevenzione della corruzione, in relazione alle scadenze temporali e alle responsabilità delle azioni e dei sistemi di controllo messe in evidenza nel piano stesso.

Attraverso l’attività di monitoraggio e valutazione dell’attuazione del Piano è possibile migliorare nel tempo la sua focalizzazione e la sua efficacia.

STESURA E APPROVAZIONE DEL PIANO DI PREVENZIONE DELLA CORRUZIONE

La stesura del presente Piano Triennale di prevenzione della corruzione è stata quindi realizzata partendo dai primi Piani approvati rispettivamente nel corso del 2013, nel mese di gennaio rispettivamente del 2014, 2015 nei Comuni di Zuclo e Bolbeno e del 2016 e 2017 nel Comune di Borgo Lares, mettendo a sistema quanto previsto ed attuato nel corso degli anni. Particolare attenzione è stata posta nel garantire la **“fattibilità” delle azioni previste**, sia in termini operativi che finanziari (evitando spese o investimenti non coerenti con le possibilità finanziarie dell’Ente), attraverso la verifica della coerenza rispetto agli altri strumenti di programmazione dell’Ente (DUP, Piano Programmatico, Bilancio di previsione, Budget, ecc.) e tenendo conto delle ridotte dimensioni dell’Ente.

FORMAZIONE A TUTTI GLI OPERATORI INTERESSATI DALLE AZIONI DEL PIANO

La L. 190/2012 ribadisce come l’**aspetto formativo** sia essenziale per il mantenimento e lo sviluppo del Piano nel tempo. Per questo il Comune pone particolare attenzione alla formazione del **personale addetto alle aree a più elevato rischio**.

Al fine di massimizzare l’impatto e la ricaduta del Piano è prevista, come richiesto dal PNA, un’attività di costante informazione/formazione **rivolta a tutti i dipendenti** ed anche agli **amministratori**, sui contenuti del presente Piano, unitamente alla disamina del Codice aziendale di Comportamento. Oltre a dare visibilità alla ratio ed ai contenuti del presente Piano, gli incontri formativi porranno l’accento sulle tematiche della eticità e legalità dei comportamenti, nonché sulle novità in tema di risposta penale e disciplinare alle condotte non integre dei pubblici dipendenti.

In occasione della predisposizione del Piano della formazione, saranno programmati anche nel triennio 2018-2020, grazie alla collaborazione progettuale del Consorzio dei Comuni, interventi formativi obbligatori per il personale e per gli amministratori sulle tematiche della trasparenza e dell’integrità, sia dal punto di vista della conoscenza della normativa e degli strumenti previsti nel Piano che dal punto di vista

valoriale, in modo da accrescere la consapevolezza del senso etico nell'agire quotidiano nell'organizzazione e nei rapporti con l'utenza.

La registrazione puntuale delle presenze consente di assolvere ad uno degli obblighi previsti dalla L. 190/2012 e ribadito dalla circolare della Funzione Pubblica del 25 gennaio 2013.

10. ALTRE MISURE DI CARATTERE GENERALE

Si riportano di seguito le misure organizzative di carattere generale che il Comune intende mettere in atto, in coerenza con quanto previsto dalla L. 190/2012 e compatibilmente con la propria dimensione organizzativa.

ROTAZIONE

Tenuto conto dei rilievi e suggerimenti in materia da parte del PNA 2016 e 2017, e di quanto auspicato dalla normativa in merito all'adozione di adeguati sistemi di rotazione del personale addetto alle aree a rischio, l'Amministrazione rileva la materiale impossibilità di procedere in tal senso alla luce dell'esiguità della propria dotazione organica. Si impegna pertanto a valutare nel medio periodo la possibilità di rinforzare i processi a rischio attraverso:

1. specifici interventi formativi
2. una parziale fungibilità, laddove possibile, degli addetti nei processi a contatto con l'utenza
3. il rinforzo dell'attività di controllo così come evidenziata nello specifico nelle azioni messe in campo nella seconda parte del presente Piano

TRASPARENZA

L'Amministrazione si impegna – partendo da quanto indicato nell'art. 1 comma 9 della L. 190/2012 – a applicare operativamente le prescrizioni in tema di trasparenza secondo quanto previsto dall'art. 7 della Legge regionale 13 dicembre 2012, n. 8

(Amministrazione Aperta), così come modificata dalla Legge Regionale 29 ottobre 2014 n.10, tenendo altresì conto delle disposizioni specifiche in materia adottate in sede provinciale ai sensi dell'articolo 59 della legge regionale 22 dicembre 2004, n. 7. Tutti gli uffici comunali dovranno dare attuazione agli obblighi di trasparenza di propria competenza, come meglio esplicitato nella tabella che segue.

Per quanto concerne le modalità di gestione e di individuazione dei flussi informativi relativamente agli obblighi di pubblicazione nelle pagine del sito istituzionale, "Amministrazione Trasparente", sono individuati i vari obblighi di pubblicazione, il riferimento normativo e i soggetti responsabili delle singole azioni.

Per garantire la corretta e puntuale attuazione degli obblighi di pubblicazione, il Responsabile della Prevenzione della Corruzione e della Trasparenza, provvederà nel corso del 2018 ad effettuare monitoraggi periodici almeno semestrali.

Gli stessi uffici sono tenuti altresì a dare corretta e puntuale attuazione, nelle materia di propria competenza, alle istanze di accesso civico generalizzato.

Ad ogni buon fine si specifica 5 in questa sede la distribuzione dei ruoli all'interno del Comune di Borgo Lares per il popolamento del sito web istituzionale nella sezione Amministrazione trasparente, come segue:

Nominativo	Anna Pellegrini	Ivana Susi Simoni	Roberta Pederzoli	Sara Festi	Michele Carboni
Ufficio	Servizio Tecnico	Servizio Finanziario	Servizio Tributi ed Attività economiche	Servizi Demografici	Segretario comunale
Obbligo	Art. 1, comma 1, lettera b) LR 10/2014 (bilanci, consuntivi, PEG,	Art. 1, comma 1, lettera b) LR 10/2014	Art. 1, comma 1, lettera d) LR 10/2014	Art. 1, comma 1, lettera d) LR 10/2014 (incarichi di	Art. 1, comma 1 lettera a) LR 10/2014 (banche dati);

⁵ Nel novellato art. 10 del d.lgs. 33/2013, che prevede l'accorpamento tra programmazione della trasparenza e programmazione delle misure di prevenzione della corruzione, viene chiarito che la sezione del PTPCT sulla trasparenza debba essere impostata come atto organizzativo fondamentale dei flussi informativi necessari per garantire, all'interno di ogni ente, l'individuazione/l'elaborazione, la trasmissione e la pubblicazione dei dati.

	<p>piani urbanistici);</p> <p>Art. 1, comma 1, lettera d) LR 10/2014 (incarichi di consulenza);</p> <p>Art. 30 del d.lgs. 33/2013 (beni immobili e gestione del patrimonio);</p> <p>Articolo 1, comma 1, lettera l) della L.R. 10/2014 (dati contratti pubblici);</p> <p>Art. 42 d.lgs. 33/2013 (interventi straordinari e di emergenza);</p>	<p>(bilanci, consuntivi, PEG, piani urbanistici);</p> <p>Art. 1, comma 1, lettera d) LR 10/2014 (incarichi di consulenza);</p> <p>Art. 31 e 33 del d.lgs. 33/2013 (controlli sull'organizzazione e tempi di pagamento);</p>	<p>(incarichi di consulenza);</p> <p>Articolo 1, comma 1, lettera l) della L.R. 10/2014 (dati contratti pubblici);</p>	<p>consulenza);</p> <p>Art. 1, comma 1, lettera i) della LR 10/2014 (concessioni e sussidi);</p>	<p>Art. 10, 12 e 13 D.lgs. 33/2013 (PPCT, OIV, riferimenti normativi, circolari, documenti, di programmazione, dati organizzazione);</p> <p>Art. 14 D.lgs. 33/2013 e art. 1, comma 1, lettera c) LR 10/2014 (dati titolari incarichi politici, di amministrazione, direzione, e governo);</p> <p>Art. 1, comma 1, lettera d) LR 10/2014 (incarichi di consulenza);</p> <p>Art. 1, comma 1, lettera e) della LR 10/2014 (dotazione organica e costo personale);</p> <p>Art. 18 e 19</p>
--	---	---	--	--	--

					<p>d.lgs. 33/2013 (incarichi conferiti a dipendenti pubblici e bandi di concorso);</p> <p>Art. 1, comma 1, lettera f) della LR 10/2014 (premi collegati al merito);</p> <p>Art. 21 e 22 del D.lgs. 33/2013 (dati contrattazione decentrata e dati enti e società vigilati e partecipati);</p> <p>Art. 1, comma 1, lettera g) della LR 10/2014 (provvedimenti amministrativi);</p> <p>Art. 1, comma 1, lettera i) della LR 10/2014 (concessioni e sussidi);</p>
--	--	--	--	--	---

					Articolo 1, comma 1, lettera l) della L.R. 10/2014 (dati contratti pubblici).
Cadenza aggiornamento	tempestiva	tempestiva	tempestiva	tempestiva	tempestiva
Monitoraggio	semestrale	semestrale	semestrale	semestrale	semestrale

TUTELA DEL SEGNALANTE INTERNO

Continuare ad applicare la **normativa sulla segnalazione da parte del dipendente di condotte illecite di cui sia venuto a conoscenza**, di cui al comma 51 dell'art.1 della legge n. 190, con le necessarie forme di tutela, ferme restando le garanzie di veridicità dei fatti, a tutela del denunciato. A tal fine si precisa che tutti i dipendenti sono stati informati della possibilità di segnalare per iscritto, in modo circostanziato ed indicando i particolari, alla casella di posta elettronica segretario@comune.borgolaes.tn.it comportamenti illeciti compiuti all'interno dell'Ente, con la garanzia della tutela dell'anonimato, del divieto di discriminazione nei confronti del denunciante e della sottrazione della denuncia al diritto di accesso. Alla segnalazione, il Responsabile per la prevenzione della corruzione dell'Ente procederà a svolgere un'adeguata verifica istruttoria interna per gli adempimenti del caso. E' stato anche precisato che le segnalazioni di comportamenti illeciti possono sempre essere inviate, con le medesime garanzie per il denunciante, all'Autorità Nazionale Anticorruzione (ANAC).

L'Amministrazione si impegna a valutare ulteriori soluzioni di gestione delle segnalazioni, anche eventualmente utilizzando la possibilità di riuso gratuito del software da altre Pubbliche Amministrazioni, ai sensi dell'art. 69 del CAD, o valutando l'eventuale collaborazione degli organi di rappresentanza istituzionale, come il Consorzio dei comuni trentini.

EFFETTIVITÀ DEL CODICE DI COMPORTAMENTO

Continuare ad applicare le misure che garantiscano il rispetto sia delle norme del codice di comportamento aziendale, adottato in data 26 gennaio 2016, che di quelle più generali dettate per tutti i dipendenti delle pubbliche amministrazioni dal DECRETO DEL PRESIDENTE DELLA REPUBBLICA 16 aprile 2013, n. 62. Sarà cura dell'Amministrazione completare ulteriormente l'estensione di tali norme, laddove compatibili, a tutti i collaboratori dell'amministrazione, ai titolari di organi e di incarichi negli uffici di diretta collaborazione delle autorità, ai collaboratori a qualsiasi titolo di imprese fornitrici di beni o servizi o che realizzano opere in favore dell'Amministrazione, ove non già effettuato.

PROCEDIMENTI DISCIPLINARI

Garantire le misure necessarie all'effettiva attivazione della **responsabilità disciplinare dei dipendenti**, in caso di violazione dei doveri di comportamento, ivi incluso il dovere di rispettare puntualmente le prescrizioni contenute nel Piano triennale di Prevenzione della Corruzione.

INCONFERIBILITÀ E INCOMPATIBILITÀ DEGLI INCARICHI

La disciplina delle ipotesi di inconferibilità ed incompatibilità degli incarichi nelle Pubbliche Amministrazioni di cui al d.lgs. n. 39/2013 è volta a garantire l'esercizio imparziale degli incarichi amministrativi mediante la sottrazione del titolare dell'incarico ai comportamenti che possono provenire da interessi privati o da interessi pubblici; attraverso tale attività si vuole evitare che alcuni incarichi, di cura di interessi pubblici, non possano essere attribuiti a coloro che provengano da situazioni che la legge considera come in grado di comportare delle indebite pressioni sull'esercizio imparziale delle funzioni; mentre, attraverso la disciplina dell'incompatibilità vuole impedire la cura contestuale di interessi pubblici e di interessi privati con essi in conflitto. Il Responsabile di Prevenzione della Corruzione e della Trasparenza (RPCT) cura che all'interno dell'Ente siano rispettate le disposizioni del d.lgs. n. 39/2013 in materia di inconferibilità e incompatibilità degli incarichi. A tale fine il RPCT contesta all'interessato l'esistenza o l'insorgere delle

situazioni di inconferibilità o incompatibilità di cui al citato decreto. I soggetti cui devono essere conferiti gli incarichi, contestualmente all'atto di nomina, devono presentare una dichiarazione sulla insussistenza di una delle cause di inconferibilità o incompatibilità individuate nel d.gls. n. 39/2013. Il RPCT deve accertare l'ipotesi di insussistenza delle cause di inconferibilità o incompatibilità che precludono il conferimento dell'incarico, previa attività di verifica sulla completezza e veridicità della dichiarazione in ordine al contenuto e alla sottoscrizione della stessa nei modi previsti dalla legge.

AUTORIZZABILITÀ ATTIVITÀ EXTRAISTITUZIONALI

Lo svolgimento di incarichi, soprattutto se extraistituzionali, da parte del dipendente può realizzare situazioni di conflitto di interesse che possono compromettere il buon andamento dell'azione amministrativa, ponendosi come sintomo dell'evenienza di fatti corruttivi. Per tale ragione, il conferimento operato direttamente dall'Amministrazione, nonché l'autorizzazione all'esercizio di incarichi che provengano da amministrazione pubblica diversa da quella di appartenenza, ovvero da società o persone fisiche, che svolgano attività d'impresa o commerciale, sono disposti dai rispettivi organi competenti secondo criteri oggettivi e predeterminati, che tengano conto della specifica professionalità, tali da escludere casi di incompatibilità, sia di diritto che di fatto, nell'interesse del buon andamento della Pubblica Amministrazione o situazioni di conflitto, anche potenziale, di interessi, che pregiudichino l'esercizio imparziale delle funzioni attribuite al dipendente. Il Comune di Borgo Lares, per prevenire situazioni di conflitto di interessi che ledono l'imparzialità ed il buon andamento dell'azione amministrativa, valuta le richieste di autorizzazione/svolgimento di incarichi ed attività, anche alla luce delle conclusioni del tavolo tecnico esplicitate nel documento contenente "Criteri generali in materia di incarichi vietati ai pubblici dipendenti" e delle conseguenti indicazioni della Regione T.A.A. esplicitate con circolare n.3/EL del 14 agosto 2014.

PRESA D'ATTO DEL PIANO TRIENNALE DI PREVENZIONE DELLA CORRUZIONE E DELLA TRASPARENZA

L'Amministrazione ha già predisposto forme di presa d'atto, da parte dei dipendenti, del Piano triennale di prevenzione della corruzione e trasparenza sia al momento dell'assunzione sia, durante il servizio.

RISPETTO DELLA NORMATIVA PROVINCIALE, NAZIONALE, EUROPEA SULLA SCELTA DEL CONTRAENTE

In assenza di precedenti critici, l'impegno dell'amministrazione è concentrato sul rispetto puntuale della normativa di dettaglio e delle Linee guida espresse da ANAC, anche attraverso l'utilizzo della Centrale di committenza Provinciale e degli strumenti del Commercio elettronico predisposti a livello locale e nazionale. Pertanto si è deciso di alleggerire significativamente nell'allegato tabellone processi/rischi la massa di adempimenti ulteriori suggeriti dalla normativa, in quanto irrealistici e troppo impattanti sull'operatività della struttura amministrativa rispetto al beneficio di igienizzazione dell'agire pubblico che dovrebbero promuovere.

RISPETTO DELLA NORMATIVA SULLA PIANIFICAZIONE TERRITORIALE

In assenza di precedenti critici, l'impegno dell'amministrazione è concentrato sul rispetto puntuale della normativa di dettaglio. Pertanto si è deciso di alleggerire significativamente nell'allegato tabellone processi/rischi la massa di adempimenti ulteriori suggeriti nel PNA 2016 e 2017, in quanto irrealistici e troppo impattanti sull'operatività della struttura amministrativa rispetto al beneficio di igienizzazione dell'agire pubblico che dovrebbero promuovere.

OBBLIGO DI ASTENSIONE IN CASO DI CONFLITTI DI INTERESSI

Il Responsabile del procedimento, il titolare dell'ufficio competente ad adottare un provvedimento finale ed i titolari degli uffici competenti ad adottare atti endoprocedimentali hanno l'obbligo di astensione nel caso di conflitto di interesse, anche potenziale e in riferimento a tutte le ipotesi in cui si manifestino "gravi ragioni di convenienza"; inoltre per i medesimi soggetti è previsto un dovere di segnalazione

della situazione di conflitto di interesse. Si tratta di una misura di prevenzione che si realizza mediante l'astensione dalla partecipazione alla decisione del titolare dell'interesse, che potrebbe porsi in conflitto con l'interesse perseguito mediante l'esercizio della funzione e/o con l'interesse di cui sono portatori il destinatario del provvedimento, gli altri interessati e controinteressati. I dipendenti dell'Ente dovranno segnalare per iscritto l'eventuale potenziale conflitto d'interesse al Responsabile competente o Segretario, il quale valuterà se la situazione realizza un conflitto idoneo a ledere l'imparzialità dell'agire amministrativo. Il Responsabile o il Segretario valuterà la situazione e risponderà per iscritto al dipendente, sollevandolo dall'incarico oppure motivando espressamente le ragioni che consentano comunque l'espletamento dell'attività da parte di quel dipendente. Nel caso in cui sia necessario sollevare il dipendente dall'incarico esso dovrà essere affidato dal Responsabile ad altro dipendente ovvero, in carenza di dipendenti professionalmente idonei, il Responsabile dovrà avocare a sé ogni compito relativo al procedimento o lo stesso sarà affidato al Segretario.

ASCOLTO E DIALOGO CON IL TERRITORIO

Si intende coinvolgere gli stakeholder attraverso la pubblicazione sul sito web istituzionale di apposito avviso per le eventuali osservazioni al piano approvato dalla Giunta comunale.

LINEE GUIDA PER L'ATTUAZIONE DELLA NORMATIVA IN MATERIA DI PREVENZIONE DELLA CORRUZIONE E TRASPARENZA DA PARTE DELLE SOCIETÀ PARTECIPATE

In relazione alle linee guida approvate recentemente dall'Anac con delibera n. 1134 di data 8 novembre 2017, si precisa che è stata effettuata un'analisi preliminare dei vari adempimenti posti a carico dell'Ente. Tenendo conto della frammentazione del capitale sociale delle varie società a cui l'Ente partecipa e considerando quindi la necessità di coordinamento tra le varie Amministrazioni, con successivi provvedimenti si procederà ad attivare le misure previste dalla delibera in questione,

secondo una tempistica che si auspica breve ma che dipende anche dall'apporto di altri soggetti e quindi da fattori non del tutto attualmente prevedibili.

11.IL SISTEMA DEI CONTROLLI E DELLE AZIONI PREVENTIVE PREVISTE

Si riportano di seguito, organizzate a livello di Servizio, le **schede contenenti le azioni preventive e i controlli attivati per ognuno dei processi** per i quali si è stimato “medio” o “alto” l’indice di rischio o per i quali, sebbene l’indice di rischio sia stato stimato come “basso”, si è comunque ritenuto opportuno e utile predisporre e inserire nel Piano azioni di controllo preventivo.

Per ogni azione – anche se già in atto - è stato inserito il soggetto responsabile della sua attuazione (chiamato nel PNA “titolare del rischio”), e laddove l’azione sia pianificata nella sua realizzazione, sono indicati i tempi stimati per il suo completamento, eventualmente affiancati da note esplicative.

L'utilizzo di un unico format è finalizzato a garantire l'uniformità e a facilitare la lettura del documento.

12.AGGIORNAMENTO DEL PIANO DI PREVENZIONE DELLA CORRUZIONE E DELLA TRASPARENZA

MODALITÀ DI AGGIORNAMENTO

Il presente Piano rientra tra i piani e i programmi Gestionali. Le modalità di aggiornamento saranno pertanto analoghe a quelle previste per l'aggiornamento di tali piani e programmi, e darà atto del grado di raggiungimento degli obiettivi dichiarati secondo gli indicatori ivi previsti.

CADENZA TEMPORALE DI AGGIORNAMENTO

I contenuti del presente Piano, così come le priorità d'intervento e la mappatura e pesatura dei rischi per l'integrità, costituiscono aggiornamento dei precedenti PTPC, e saranno oggetto anche nel futuro di aggiornamento annuale, o se necessario, in corso d'anno, anche in relazione ad eventuali adeguamenti a disposizioni normative e/o a riorganizzazione di processi e/o funzioni.

**MAPPA/REGISTRO DEI RISCHI CON LE AZIONI PREVENTIVE E
CORRETTIVE, TEMPI E RESPONSABILITÀ**
(vedi tabella allegata)

APPENDICE NORMATIVA

Si riportano di seguito le principali fonti normative sul tema della trasparenza e dell'integrità.

- L. 07.08.2015 n. 124 *"Deleghe al Governo in materia di riorganizzazione delle amministrazioni pubbliche"*
- L. 11.08.2014, n. 114 di conversione del D.L. 24.06.2014, n. 90, recante all'art. 19: *"Soppressione dell'Autorità per la vigilanza sui contratti pubblici di lavori, servizi e forniture e definizione delle funzioni dell'Autorità nazionale anticorruzione"* e all'art. 32: *"Misure straordinarie di gestione, sostegno e monitoraggio di imprese nell'ambito della prevenzione della corruzione"*.
- L. 06.11.2012 n. 190 *"Disposizioni per la prevenzione e la repressione della corruzione e dell'illegalità nella pubblica amministrazione"*.
- L. 28.06.2012 n. 110 e L. 28.06.2012 n. 112, di ratifica di due convenzioni del Consiglio d'Europa siglate a Strasburgo nel 1999.
- L. 11.11.2011 n. 180 *"Norme per la tutela della libertà d'impresa. Statuto delle imprese"*.
- L. 12.07.2011 n.106 *"Conversione in legge, con modificazioni, del decreto-legge 13 maggio 2011 n. 70, concernente Semestre Europeo - Prime disposizioni urgenti per l'economia"*.
- L. 03.08.2009 n.116 *"Ratifica della Convenzione dell'Organizzazione delle Nazioni Unite contro la corruzione del 31 ottobre 2003"*.
- L. 18.06.2009 n. 69 *"Disposizioni per lo sviluppo economico, la semplificazione, la competitività nonché in materia di processo civile"*.
- L. R. (Regione Autonoma Trentino - Alto Adige) 29.10.2014 n.10 recante *"Disposizioni in materia di pubblicità, trasparenza e diffusione di informazioni da parte della Regione e degli enti a ordinamento regionale, nonché modifiche alle leggi regionali 24 giugno 1957, n. 11 (Referendum per l'abrogazione di leggi regionali) e 16 luglio 1972, n. 15 (Norme sull'iniziativa popolare nella formazione delle leggi regionali e provinciali) e successive modificazioni, in merito ai soggetti legittimati all'autenticazione delle firme dei sottoscrittori"*.
- L. R. (Regione Autonoma Trentino - Alto Adige) 13.12.2012 n. 8, recante all'art.7 le disposizioni in materia di *"Amministrazione aperta"*, successivamente modificata con L. R. TAA. 05.02.2013 n. 1 e L. R. 02.05.2013 n.3, in tema di trasparenza ed integrità (si veda circolare n. 3/EL/2013/BZ/di data 15.05.2013), e da ultima modificata dalla L.R. n.10/2014 di cui sopra.
- L. R. (Regione Autonoma Trentino - Alto Adige) 15 giugno 2006, n. 1 recante *Disposizioni per il concorso della Regione Trentino-Alto Adige alla realizzazione degli obiettivi di contenimento della spesa pubblica e norme sulla rimozione del*

- vincolo di destinazione del patrimonio già appartenente agli enti comunali di assistenza
- L. R. (Regione Autonoma Trentino - Alto Adige) 21 settembre 2005, n. 7 recante Nuovo ordinamento delle istituzioni pubbliche di assistenza e beneficenza – aziende pubbliche di servizi alla persona
 - D. Lgs. 08.06.2016 n. 97 *“Revisione e semplificazione delle disposizioni in materia di prevenzione della corruzione e di trasparenza”*
 - D. Lgs. 14.03.2013 n. 39 *“Riordino della disciplina riguardante gli obblighi di pubblicità, trasparenza e diffusione di informazioni da parte delle pubbliche amministrazioni”*.
 - D. Lgs. 14.03.2013 n. 33 *“Disposizioni in materia di inconfiribilità e incompatibilità di incarichi presso le pubbliche amministrazioni e presso gli enti privati in controllo pubblico, a norma dell’articolo 1, commi 49 e 50, della legge 6 novembre 2012, n. 190”*.
 - D. Lgs. 27.10.2009 n. 150 *“Attuazione della legge 4 marzo 2009, n. 15, in materia di ottimizzazione della produttività del lavoro pubblico e di efficienza e trasparenza delle pubbliche amministrazioni”*.
 - D. Lgs. 12.04.2006 n. 163 e ss. mm. *“Codice dei contratti pubblici relativi a lavori, servizi e forniture in attuazione delle direttive 2004/17/CE e 2004/18/CE”*.
 - D. Lgs. 07.03.2005 n. 82 e ss. mm. *“Codice dell’amministrazione digitale”*.
 - D. Lgs. 30.06.2003 n. 196 *“Codice in materia di protezione dei dati personali”*.
 - D. Lgs. 30.03.2001 n. 165 *“Norme generali sull’ordinamento del lavoro alle dipendenze delle amministrazioni pubbliche”*.
 - D.P.R. 16.04.2013 n. 62 *“Regolamento recante codice di comportamento dei dipendenti pubblici, a norma dell’articolo 54 del decreto legislativo 30 marzo 2001, n. 165”*.
 - D.P.R. 23.04.2004 n. 108 *“Regolamento recante disciplina per l’istituzione, l’organizzazione ed il funzionamento del ruolo dei dirigenti presso le amministrazioni dello Stato, anche ad ordinamento autonomo”*.
 - D.P.R. 07.04.2000 n. 118 *“Regolamento recante norme per la semplificazione del procedimento per la disciplina degli albi dei beneficiari di provvidenze di natura economica, a norma dell’articolo 20, comma 8, della legge 15 marzo 1997, n. 59”*.
 - Decreto del Presidente della Regione 13 aprile 2006, n. 4/L, recante Approvazione del regolamento di esecuzione concernente la contabilità delle aziende pubbliche di servizi alla persona ai sensi del Titolo III della legge regionale 21 settembre 2005, n. 7, relativa a «Nuovo ordinamento delle istituzioni pubbliche di assistenza e beneficenza - aziende pubbliche di servizi alla persona»
 - Decreto del Presidente della Regione 17 ottobre 2006, n. 12/L, recante Approvazione del regolamento di esecuzione della legge regionale 21 settembre 2005, n. 7, relativo alla organizzazione generale, all’ordinamento del personale e alla disciplina contrattuale delle aziende pubbliche di servizi alla persona
 - Codice etico funzione pubblica di data 28.11.2000.
 - Codice etico per gli amministratori locali – *“Carta di Pisa”*.
 - Convenzione dell’O.N.U. contro la corruzione, adottata dall’Assemblea Generale dell’Organizzazione in data 31.10.2003 con la risoluzione n. 58/4, sottoscritta dallo

- Stato italiano in data 09.12.2003 e ratificata con la L. 03.08.2009 n. 116.
- Intesa di data 24.07.2013 in sede di Conferenza Unificata tra Governo ed Enti Locali, attuativa della L. 06.11.2012 n. 190 (art. 1, commi 60 e 61).
 - Piano nazionale anticorruzione 2013 predisposto dal Dipartimento della Funzione Pubblica, ai sensi della L. 06.11.2012 n. 190, e approvato dalla CIVIT in data 11.09.2013.
 - Aggiornamento 2015 al Piano Nazionale Anticorruzione, Determinazione ANAC n. 12 del 28 ottobre 2015
 - Piano nazionale anticorruzione 2016, predisposto da ANAC ai sensi della L. 06.11.2012 n. 190, Delibera ANAC n.831 del 3 agosto 2016
 - Circolari n. 1 di data 25.01.2013 e n. 2 di data 29.07.2013 della Presidenza del Consiglio dei Ministri – Dipartimento della Funzione Pubblica.
 - Linee di indirizzo del Comitato interministeriale (D.P.C.M. 16.01.2013) per la predisposizione, da parte del Dipartimento della Funzione Pubblica, del Piano nazionale anticorruzione di cui alla L. 06.11.2012 n. 190.
 - D.P.C.M. 18.04.2013 attinente le modalità per l'istituzione e l'aggiornamento degli elenchi dei fornitori, prestatori di servizi ed esecutori non soggetti a tentativo di infiltrazione mafiosa, di cui all'art. 1, comma 52, della L. 06.11.2012 n. 190.
 - Delibera CIVIT n. 72/2013 con cui è stato approvato il Piano nazionale anticorruzione predisposto dal Dipartimento della Funzione Pubblica.
 - Delibera CIVIT n. 15/2013 in tema di organo competente a nominare il Responsabile della prevenzione della corruzione nei comuni.
 - Delibera CIVIT n. 2/2012 “Linee guida per il miglioramento della predisposizione e dell'aggiornamento del Programma triennale per la trasparenza e l'integrità”.
 - Delibera CIVIT n. 105/2010 “Linee guida per la predisposizione del Programma triennale per la trasparenza e l'integrità (art. 13, comma 6, lettera e, del decreto legislativo 27 ottobre 2009, n. 150)”.

Aree PNA	Area	Ambito	Catalogo dei processi	indice di rischio: probabilità x impatto	Registro dei Rischi	Azioni preventive	Scadenza	evidenza/output	Titolare della misura	note/oneri finanziari/connesione a strumenti di programmazione
provvedimenti ampliativi della sfera giuridica del destinatario privi di effetto economico diretto e immediato per il destinatario	Area Servizi Tecnici e del Territorio	Edilizia Privata	Gestione degli atti abilitativi (concessioni edilizie, permessi di costruire, autorizzazioni paesaggistiche, agibilità edilizia, ecc. ed assegnazione delle pratiche per l'istruttoria)	8	non omogeneità delle valutazioni anomalie nei termini procedurali potenziale condizionamento esterno	Rischio "non omogeneità delle valutazioni" Esplicitazione della documentazione necessaria per l'attivazione delle pratiche e delle richieste di integrazione Codificazione dei criteri di controlli sulle dichiarazioni Compilazione di check list puntuale per istruttoria	a) e c) già in atto b) 30/11/2018	Check list - Istruzione operativa - Guida pratica	responsabile ufficio tecnico	
						Rischio "anomalie nei termini procedurali e condizionamento esterno" Pubblicizzazione del calendario sedute commissione e tempi minimi per la presentazione o integrazione delle pratiche Procedura formalizzata e informatizzata che garantisca la tracciabilità delle istanze e tiene conto dell'ordine cronologico di arrivo salvo motivate eccezioni Obbligo di dichiarare ogni situazione di potenziale conflitto di interessi	a) 30/11/2018 b) già in atto c) già in atto	monitoraggio annuale utilizzo PiTre codice di comportamento	responsabile ufficio tecnico	
	Area Servizi Tecnici e del Territorio	Edilizia Privata	Controllo della segnalazione di inizio di attività edilizie	8	Selezione del campione non omogeneità delle valutazioni anomalie nei termini procedurali	Rischio "Selezione del campione" Formalizzazione dei criteri statistici per la creazione del campione di pratiche da controllare, con priorità per alcune tipologie di pratiche Possibilità di controllare tutte le pratiche che abbiano interessato un determinato ambito urbanistico di particolare rilevanza, una determinata area soggetta a vincoli, ecc, per verificare se tutti gli interventi edilizi abbiano dato applicazione alla relativa normativa in modo omogeneo	30/11/2018	Relazione	responsabile ufficio tecnico	
						Rischio "non omogeneità delle valutazioni" Creazione di supporti operativi per la effettuazione dei controlli	30/11/2018	Istruzione operativa	responsabile ufficio tecnico	
						Rischio "anomalie nei termini procedurali" Procedura formalizzata e informatizzata che garantisca la tracciabilità dell'operato Monitoraggio periodico dei tempi di realizzazione dei controlli	30/11/2018	Istruzione operativa	responsabile ufficio tecnico	
	Area Servizi Tecnici e del Territorio	Edilizia Privata	Gestione degli abusi edilizi (pratiche sanatoria, segnalazioni di parte, ecc.)	8	Scelta arbitraria nell'intervenire non omogeneità dei comportamenti anomalie nei termini procedurali	Rischio "Scelta arbitraria nell'intervenire" Procedura formalizzata a livello di Ente per la gestione delle segnalazioni esterne o di uffici interni ed effettuazione dei relativi controlli per i provvedimenti conseguenti	30/11/2018	Istruzione operativa	responsabile ufficio tecnico	
						Rischio "non omogeneità dei comportamenti" a) Formalizzazione degli elementi minimi da rilevare nell'eventuale sopralluogo per la definizione del verbale b) Istruttoria puntuale e preventiva dello storico delle pratiche edilizie presentate relative all'edificio verificato	a) già in atto b) entro 30/11/2018	Verbale di sopralluogo "tipo" Monitoraggio annuale	responsabile ufficio tecnico	Presenza garantita di Agente di Polizia locale e/o di Custode Forestale
						Rischio "anomalie nei termini procedurali " a) Monitoraggio periodico dei tempi di realizzazione dei controlli b) Differenziazione delle modalità di intervento a seconda della possibilità di interrompere l'abuso prima del suo completamento (urgenza) Istituzione di un registro degli abusi accertati, che consenta la tracciabilità di tutte le fasi del procedimento, compreso l'eventuale processo di sanatoria	a) in atto b) 30/11/2018	monitoraggio annuale Istruzione operativa	responsabile ufficio tecnico	

PTPTC 2018-2020 Comune Borgo Lares

Aree PNA	Area	Ambito	Catalogo dei processi	indice di rischio: probabilità x impatto	Registro dei Rischi	Azioni preventive	Scadenza	evidenza/output	Titolare della misura	note/oneri finanziari/connesione a strumenti di programmazione
provvedimenti ampliativi della sfera giuridica del destinatario privi di effetto economico diretto e immediato per il destinatario	Area Servizi Tecnici e del Territorio	Pianificazione territoriale	Rilascio dei pareri urbanistici preventivi	4	non omogeneità delle valutazioni	Rischio "non omogeneità delle valutazioni" Esplicitazione della documentazione necessaria per l'attivazione delle richieste di parere Procedura formalizzata di gestione dell'iter con individuazione delle casistiche sottoponibili a parere Monitoraggio dei tempi di evasione istanze	già in atto	monitoraggio semestrale	responsabile ufficio tecnico	Passaggio pratiche in Commissione edilizia. Già disciplinata dalla normativa provinciale
		Pianificazione territoriale	Approvazione dei piani attuativi	8	non omogeneità delle valutazioni anomalie nei termini procedurali	Rischio "non omogeneità delle valutazioni" Esplicitazione della documentazione necessaria per l'attivazione delle pratiche Procedura formalizzata di gestione dell'iter, con evidenza della conformità urbanistica e della idoneità delle opere di urbanizzazione primaria e dello scomputo degli oneri concessori	già in atto	monitoraggio annuale	responsabile ufficio tecnico	
					Mancata coerenza con il piano generale	Rischio "anomalie nei termini procedurali" per l'istruttoria tecnica Monitoraggio dei tempi di istruttoria delle istanze	già in atto	monitoraggio annuale	responsabile ufficio tecnico	
						Rischio "mancata coerenza con il piano generale" Predisposizione di un registro degli incontri con i soggetti attuatori, nel quale riportare le relative verbalizzazioni	30/11/2018	registro	responsabile ufficio tecnico	
			Convenzione urbanistica	8	Non corretta, non adeguata o non aggiornata commisurazione degli oneri dovuti rispetto all'intervento edilizio per favorire eventuali soggetti interessati	Rischio "oneri non corretti" Attestazione del responsabile dell'ufficio tecnico comunale, da allegare alla convenzione, di avvenuto aggiornamento delle tabelle parametriche degli oneri e del fatto che la determinazione degli stessi è stata fatta sulla base dei valori in vigore alla data di stipula della convenzione	già in atto	attestazione	responsabile ufficio tecnico	
					Indicazione di costi di realizzazione di opere a scomputo superiori a quelli che l'amministrazione sosterrebbe con l'esecuzione diretta	Rischio "maggiori oneri" previsione di una specifica motivazione in merito alla necessità di far realizzare direttamente al privato costruttore le opere di urbanizzazione secondaria	già in atto	motivazione nella convenzione	responsabile ufficio tecnico	
			Cessione delle aree necessarie per opere urbanizzazione primaria e secondaria	8	Errata individuazione delle aree da cedere	Rischio "errata individuazione aree" Individuazione responsabile	già in atto	individuazione responsabile	responsabile ufficio tecnico	
			Monetizzazione delle aree a standard	8	Minori entrate per le finanze comunali	Rischio "minori entrate" Previsione del pagamento delle monetizzazioni alla contestuale stipula della convenzione o, in caso di rateizzazione, richiesta in convenzione di idonee garanzie	già in atto	inserimento in convenzione	responsabile ufficio tecnico	
			Esecuzione delle opere di urbanizzazione	8	L'amministrazione non esercita i propri compiti di vigilanza al fine di evitare la realizzazione di opere qualitativamente di minor pregio rispetto a quanto dedotto in obbligazione	Rischio "mancata vigilanza" Comunicazione, a carico del soggetto attuatore, delle imprese utilizzate, anche nel caso di opere per la cui realizzazione la scelta del contraente non è vincolata da procedimenti previsti dalla legge; Nomina del collaudatore effettuata dal Comune con oneri a carico del privato attuatore, dovendo essere assicurata la terzietà del soggetto incaricato; Previsione in convenzione, in caso di ritardata o mancata esecuzione delle opere, di apposite misure sanzionatorie quali il divieto del rilascio del titolo abilitativo per le parti d'intervento ancora non attuate	già in atto	nomina comunale e previsione adempimenti da inserire in convenzione	responsabile ufficio tecnico	
	Area Servizi Tecnici e del Territorio	Ambiente	Controlli amministrativi o sopralluoghi	8	Scelta arbitraria nell'intervenire non omogeneità dei comportamenti anomalie nei termini procedurali	Rischio "Scelta arbitraria nell'intervenire" Procedura formalizzata a livello di Ente per la gestione delle segnalazioni esterne o di uffici interni ed effettuazione dei relativi controlli per i provvedimenti conseguenti	in atto	Istruzione operativa	responsabile ufficio tecnico	
						Rischio "non omogeneità dei comportamenti" Formalizzazione degli elementi minimi da rilevare nell'eventuale sopralluogo per la definizione del verbale Istruttoria puntuale dello storico delle pratiche autorizzatorie inerenti	già in atto	monitoraggio semestrale	responsabile ufficio tecnico	collaborazione con Polizia locale e/o custode forestale
						Rischio "anomalie nei termini procedurali" Monitoraggio periodico dei tempi di realizzazione dei controlli Differenziazione delle modalità di intervento a seconda della gravità potenziale dell'abuso (urgenza)	tutte azioni entro il 30.11.2018	Linea guida / Istruzione operativa	responsabile ufficio tecnico	

Catalogo processi-rischi

Aree PNA	Area	Ambito	Catalogo dei processi	indice di rischio: probabilità x impatto	Registro dei Rischi	Azioni preventive	Scadenza	evidenza/output	Titolare della misura	note/oneri finanziari/connessione a strumenti di programmazione
provvedimenti ampliativi della sfera giuridica del destinatario privi di effetto economico diretto e immediato per il destinatario	Area Servizi Tecnici e del Territorio	Ambiente	Rilascio di autorizzazioni ambientali (installazione antenne, fognature, deroghe inquinamento acustico, ecc.)	4	non omogeneità delle valutazioni	Rischio "non omogeneità delle valutazioni" Esplicazione della documentazione necessaria per l'attivazione delle pratiche e delle richieste di integrazione	30/11/2018	Linea guida / Istruzione operativa	responsabile ufficio tecnico	
					anomalie nei termini procedurali	Rischio "anomalie nei termini procedurali" Monitoraggio dei tempi di evasione istanze	30/11/2018	Linea guida / Istruzione operativa	responsabile ufficio tecnico	
	Area Servizi Tecnici e del Territorio	Commercio/attività produttive	Controllo delle SCIA	4	Arbitrarietà nella scelta di chi controllare non omogeneità delle valutazioni anomalie nei termini procedurali	Rischio "Arbitrarietà nella scelta di chi controllare" Controllo puntuale	in atto	monitoraggio semestrale	responsabile ufficio tributi ed attività produttive	Controllo puntuale
						Rischio "non omogeneità delle valutazioni" Creazione di supporti operativi per la effettuazione dei controlli	in atto	monitoraggio semestrale	responsabile ufficio tributi ed attività produttive	
						Rischio "anomalie nei termini procedurali" Procedura formalizzata e informatizzata che garantisca la tracciabilità dell'operato Monitoraggio periodico dei tempi di realizzazione dei controlli	in atto	Descrizione flusso operativo, Monitoraggio semestrale	responsabile ufficio tributi ed attività produttive	PiTre - SUAP

PTPTC 2018-2020 Comune Borgo Lares

Aree PNA	Area	Ambito	Catalogo dei processi	indice di rischio: probabilità x impatto	Registro dei Rischi	Azioni preventive	Scadenza	evidenza/output	Titolare della misura	note/oneri finanziari/connessione a strumenti di programmazione
provvedimenti ampliativi della sfera giuridica del destinatario privi di effetto economico diretto e immediato per il destinatario	Area Segreteria Generale	Servizi demografici	Gestione archivio servizi demografici	4	Fuga di notizie di informazioni riservate	Rischio "Fuga di notizie di informazioni riservate" Formalizzazione di una linea guida che identifica le modalità di richiesta di accesso a dati anagrafici	già in atto	Linea guida / Istruzione operativa	Segretario comunale/Responsabile Anagrafe	Tracciabilità e sicurezza accessi verificate rispetto della normativa
	Area istituzionale - risorse	Servizi demografici	Gestione degli accertamenti relativi alla residenza	8	Selezione del campione Mancato presidio delle ricadute fiscali anomalie nei termini procedurali	Rischio "Selezione del campione" Formalizzazione dei controlli di tutte le richieste	già in atto	controlli di tutte le richieste	Responsabile Anagrafe	con collaborazione agenti di PM - verifica puntuale di tutte le richieste
						Rischio "Mancato presidio delle ricadute fiscali" Definizione di protocollo di comunicazione automatica dei dati tra banche dati anagrafe e tributi	30/11/2018	monitoraggio semestrale	Responsabile Anagrafe/Responsabile Tributi	programma Maggioli/Harnekinfo
						Rischio "anomalie nei termini procedurali" Essere notiziati rispetto ai tempi di evasione	in atto	monitoraggio semestrale	Responsabile Anagrafe	gli Agenti sono coordinati da Responsabile Anagrafe
	Area istituzionale - risorse	Servizi cimiteriali	Rilascio di autorizzazioni e concessioni cimiteriali	4	non omogeneità delle valutazioni	Rischio "non omogeneità delle valutazioni" Omogeneizzazione regolamenti cimiteriali esistenti	30/11/2018	Proposizione bozza regolamento	Responsabile Anagrafe	Coinvolgimento preventivo amministratori in sede di definizione del regolamento
	Area istituzionale - risorse	Servizi finanziari	Pagamento fatture fornitori	4	non omogeneità delle valutazioni anomalie nei termini procedurali	Rischio "non omogeneità delle valutazioni" Esplicitazione della documentazione necessaria per effettuare la liquidazione Effettuazione puntuale dei controlli	in atto	monitoraggio annuale	Responsabile servizio finanziario	richiesta DURC in collaborazione con Ufficio Tecnico
						Rischio "anomalie nei termini procedurali" Monitoraggio dell'ordine cronologico dei tempi di pagamento, per tipologia di fattura	In atto	monitoraggio annuale	Responsabile servizio finanziario	
	Area istituzionale - risorse	Patrimonio	Acquisti e alienazioni patrimoniali	8	non omogeneità delle valutazioni Opacità/poca pubblicità dell'opportunità	Rischio "non omogeneità delle valutazioni" Formalizzazione della procedura di alienazione	In atto	monitoraggio semestrale	Segretario comunale	già disciplinata dalla normativa provinciale
						Rischio "Opacità/poca pubblicità dell'opportunità" (solo per alienazioni) Formalizzazione delle attività di pubblicizzazione da effettuare	in atto	monitoraggio annuale	Segretario comunale	già disciplinata dalla normativa provinciale
	Area istituzionale - risorse	Patrimonio	Alienazione di beni mobili e di diritti	4	non omogeneità delle valutazioni Opacità/poca pubblicità dell'opportunità	Rischio "non omogeneità delle valutazioni" Formalizzazione della procedura di alienazione (trasparenza)	In atto	monitoraggio semestrale	Segretario comunale	già disciplinata dalla normativa provinciale
						Rischio "Opacità/poca pubblicità dell'opportunità" (solo per alienazioni) Formalizzazione delle attività di pubblicizzazione da effettuare	in atto	monitoraggio semestrale	Segretario comunale	già disciplinata dalla normativa provinciale
	Area istituzionale - risorse	Patrimonio	Assegnazione/concessione e beni comunali	4	Opacità/ poca pubblicità dell'opportunità non omogeneità delle valutazioni nella verifica delle richieste	Rischio "Opacità/poca pubblicità dell'opportunità" Formalizzazione delle attività di pubblicizzazione da effettuare Definizione criteri per assegnazione dei beni e modalità di accesso	30/11/2018	bozza di regolamento	Segretario comunale	Necessario il coinvolgimento dell'Amministrazione
						Rischio "non omogeneità delle valutazioni nella verifica delle richieste" Creazione dell'elenco delle associazioni o altri soggetti potenzialmente beneficiari Armonizzazione regolamenti di assegnazione sale e spazi pubblici Esplicitazione della documentazione necessaria per l'ottenimento del beneficio	a) e c) in atto b) 30/11/2018	bozza di regolamento	Segretario comunale	Necessario il coinvolgimento dell'Amministrazione
	Area istituzionale - risorse	Tributi e entrate patrimoniali	Controlli/accertamenti sui tributi/entrate pagati	8	Selezione del campione non omogeneità delle valutazioni anomalie nei termini procedurali	Rischio "Selezione del campione" Controllo puntuale delle situazioni come da regolamento	30/11/2018	Linea guida / Istruzione operativa	Responsabile servizio tributi	
						Rischio "non omogeneità delle valutazioni" Formalizzazione di linee guida per i controlli da effettuare	30/11/2018	Linea guida / Istruzione operativa	Responsabile servizio tributi	
						Rischio "anomalie nei termini procedurali" Monitoraggio dei tempi di evasione dei controlli	30/11/2018	monitoraggio annuale	Responsabile servizio tributi	

PTPTC 2018-2020 Comune Borgo Lares

Aree PNA	Area	Ambito	Catalogo dei processi	indice di rischio; probabilità x impatto	Registro dei Rischi	Azioni preventive	Scadenza	evidenza/output	Titolare della misura	note /oneri finanziari /connessione a strumenti di programmazione
Acquisizione e progressione del personale	Area istituzionale - risorse	Personale	Selezione/reclutamento del personale	2	non omogeneità delle valutazioni durante la selezione Comportamenti opportunistici nell'utilizzo delle graduatorie non omogeneità nel controllo del possesso dei requisiti dichiarati	Rischio "non omogeneità delle valutazioni durante la selezione" Definizione di criteri stringenti per le diverse tipologie di chiamate a termine Definizione preventiva dei criteri per la valutazione dei candidati Definizione di criteri per la composizione delle commissioni e verifica che chi vi partecipa non abbia legami parentali con i concorrenti Ricorso a criteri statistici casuali nella scelta dei temi o delle domande	già in atto	Norme regolamentari nel rosp - Relazione alla GC - Dichiarazioni da fare firmare ai Commissari	Segretario comunale	
						Rischio "non omogeneità nel controllo del possesso dei requisiti dichiarati" Creazione di supporti operativi per la effettuazione dei controlli dei requisiti	già in atto	Istruzione Operativa	Segretario comunale	
	Area istituzionale - risorse	Personale	Mobilità tra enti	2	Opacità/poca pubblicità della opportunità non omogeneità delle valutazioni durante la selezione Comportamenti opportunistici nell'utilizzo delle graduatorie di altri enti"	Rischio "Opacità/poca pubblicità dell'opportunità" Pubblicazione dei bandi di selezione	già in atto	monitoraggio annuale	Segretario comunale	
						Rischio "non omogeneità delle valutazioni durante la selezione" Definizione criteri per la valutazione dei candidati	già in atto	monitoraggio annuale	Segretario comunale	
	Area istituzionale - risorse	Personale	Progressioni di carriera	2	non omogeneità delle valutazioni durante la selezione non omogeneità nel controllo del possesso dei requisiti dichiarati non omogeneità nell'attivazione delle procedure	Rischio "non omogeneità delle valutazioni durante la selezione" Definizione criteri per la valutazione dei candidati Definizione di criteri per la composizione delle commissioni e verifica che chi vi partecipa non abbia legami parentali con i concorrenti	già in atto	monitoraggio annuale	Segretario comunale	
						Rischio "non omogeneità nel controllo del possesso dei requisiti dichiarati" Creazione di supporti operativi per la effettuazione dei controlli dei requisiti	già in atto	monitoraggio annuale	Segretario comunale	
provvedimenti ampliativi della sfera giuridica del destinatario con effetto economico diretto e immediato per il destinatario	Area istituzionale - risorse	Sociale/Cultura/Spo rt/Tempo libero	Erogazione di contributi e benefici economici a associazioni	8	Opacità/ poca pubblicità dell'opportunità non omogeneità delle valutazioni nella verifica delle richieste Scarso controllo del possesso dei requisiti dichiarati e della rendicontazione	Rischio "Opacità/poca pubblicità dell'opportunità" Armonizzazione delle regole di pubblicizzazione delle modalità di accesso al contributo e della tempistica	già in atto	monitoraggio annuale	Segretario comunale e Responsabile servizio finanziario	
						Rischio "non omogeneità delle valutazioni nella verifica delle richieste" Armonizzazione regolamenti per l'erogazione dei contributi con esplicitazione dei criteri Esplicitazione dei requisiti e della documentazione necessaria per l'ottenimento del beneficio	già in atto	monitoraggio annuale		
	Area istituzionale - risorse				Rischio "Scarso controllo del possesso dei requisiti dichiarati" Controllo puntuale dei requisiti e della documentazione consegnata e della rendicontazione	in atto	% controlli effettuati linea guida interna sul controllo dei requisiti			
	Area istituzionale - risorse	Sociale/Cultura/Spo rt/Tempo libero	Utilizzo di sale, impianti e strutture di proprietà comunale	4	Opacità/ poca pubblicità dell'opportunità non omogeneità delle valutazioni nella verifica delle richieste Scarso controllo del corretto utilizzo	Rischio "Opacità/poca pubblicità dell'opportunità" Armonizzazione delle regole di pubblicizzazione delle modalità di accesso al contributo e della tempistica	in atto	monitoraggio annuale	Segretario comunale e Responsabile servizio finanziario	Necessario il coinvolgimento dell'Amministrazione
						Rischio "non omogeneità delle valutazioni nella verifica delle richieste" Stesura regolamento per la gestione delle sale e strutture Esplicitazione della documentazione necessaria per la concessione	30/11/2018	bozza di regolamento		
						Rischio "Scarso controllo del corretto utilizzo" Creazione di supporti operativi per la effettuazione dei controlli	In atto	Check list		

Aree PNA	Area	Ambito	Catalogo dei processi	indice di rischio: probabilità x impatto	Registro dei Rischi	Azioni preventive	Scadenza	evidenza/output	Titolare della misura	note/oneri finanziari/connessione a strumenti di programmazione
provvedimenti ampliativi della sfera giuridica del destinatario privi di effetto economico diretto e immediato per il destinatario	Area istituzionale - risorse	Segreteria Generale	Gestione accesso agli atti	4	Disomogeneità nella valutazione delle richieste Violazione della privacy	Rischio "non omogeneità nella valutazione delle richieste" Standardizzazione della modulistica con particolare riferimento all'esplicitazione della motivazione della richiesta e del procedimento amministrativo cui si riferisce	già in atto	monitoraggio semestrale	Segretario comunale	
						Rischio "Violazione privacy" Tracciabilità informatica di accessi e interrogazioni alle banche dati con elementi sensibili	in atto	Linea guida / Istruzione operativa	Segretario comunale	
	Area istituzionale - risorse	Tutti i servizi che affidano incarichi	Incarichi e consulenze professionali	8	Opacità dell'affidamento dell'incarico/consulenza non omogeneità di valutazione nella individuazione del soggetto destinatario Scarso controllo del possesso dei requisiti dichiarati	Rischio "Opacità" Pubblicazione di richieste di offerta/bandi per incarichi non fiduciari Predisposizione di indirizzi per l'affidamento di incarichi di consulenza e collaborazione	30/11/2018	monitoraggio annuale	Segretario comunale	
						Rischio "non omogeneità delle valutazioni" Creazione di griglie per la valutazione	30/11/2018	griglie di valutazione	Segretario comunale	
						Rischio "Scarso controllo del possesso dei requisiti dichiarati" Creazione di supporti operativi per la effettuazione dei controlli dei requisiti	In atto	Check list	Segretario comunale	

PTPTC 2018-2020 Comune Borgo Lares

Aree PNA	Area	Ambito	Catalogo dei processi	indice di rischio: probabilità x impatto	Registro dei Rischi	Azioni preventive	Scadenza	evidenza/output	Titolare della misura	note/oneri finanziari/connessione a strumenti di programmazione
Affidamento di lavori servizi e forniture	Area istituzionale - risorse	Programmazione	definizione del fabbisogno	4	Alterazione ordine priorità per favorire operatore economico	Pubblicazione, sui siti istituzionali, dei provvedimenti relativi ai contratti prorogati e i contratti affidati in via d'urgenza e relative motivazioni.	in atto	pubblicazione documenti	Segretario comunale	
	Area Servizi Tecnici e del territorio/ Area Istituzionale - risorse secondo competenze	Progettazione ed esecuzione dei lavori, servizi o forniture	scelta della procedura di aggiudicazione, con particolare attenzione al ricorso alla procedura negoziata;	9	Abuso delle disposizioni in materia di determinazione del valore stimato del contratto al fine di eludere le disposizioni sulle procedure da porre in essere/alterazione della concorrenza Formulazione di criteri di valutazione e di attribuzione dei punteggi (tecnici ed economici) che possono avvantaggiare il fornitore uscente, grazie ad asimmetrie informative esistenti a suo favore ovvero, comunque, favorire determinati operatori economici	Obbligo di motivazione nella determina a contrarre in ordine sia alla scelta della procedura sia alla scelta del sistema di affidamento adottato ovvero della tipologia contrattuale (ad esempio appalto vs. concessione).	in atto	Report semestrali	Responsabile del servizio che acquista	
			Modalità di scelta delle ditte o professionisti da invitare alle procedure senza preventiva pubblicazione del bando	9	azioni e comportamenti tesi a restringere indebitamente la platea dei partecipanti alla gara;	Direttive o regolamento	Sono in atto delle direttive approvate dalla Giunta comunale per i lavori pubblici. Entro il 30/11/2018 si valuteranno eventuali ulteriori azioni	Bozza regolamento	Segretario comunale	Necessario il coinvolgimento dell'Amministrazione
			la fissazione dei termini per la ricezione delle offerte;	9	azioni e comportamenti tesi a restringere indebitamente la platea dei partecipanti alla gara;	Predisposizione di idonei ed inalterabili sistemi di protocollazione delle offerte (ad esempio prevedendo che, in caso di consegna a mano, l'attestazione di data e ora di arrivo avvenga attraverso piattaforme informatiche di gestione della gara).	in atto	uso PiTre e piattaforma provinciale	Segretario comunale	
			il trattamento e la custodia della documentazione di gara	9	alterazione o sottrazione della documentazione di gara sia in fase di gara che in fase successiva di controllo	Direttive/linee guida interne per la corretta conservazione della documentazione di gara per un tempo congruo al fine di consentire verifiche successive, per la menzione nei verbali di gara delle specifiche cautele adottate a tutela dell'integrità e della conservazione delle buste contenenti l'offerta ed individuazione di appositi archivi (fisici e/o informatici).	in atto	linea guida	Segretario comunale	
			la nomina della commissione di gara	9	la nomina di commissari in conflitto di interesse o privi dei necessari requisiti;	Rilascio da parte dei commissari di dichiarazioni, acquisite da parte del RP, di una specifica attestante l'insussistenza di cause di incompatibilità con l'impresa aggiudicataria della gara e con l'impresa seconda classificata, avendo riguardo anche a possibili collegamenti soggettivi e/o di parentela con i componenti dei relativi organi amministrativi e societari, con riferimento agli ultimi 5 anni.	in atto	n° dichiarazioni/n° commissari	Segretario comunale	
			la gestione delle sedute di gara; la verifica dei requisiti di partecipazione	9	azioni e comportamenti tesi a restringere indebitamente la platea dei partecipanti alla gara;	Obbligo di menzione nei verbali di gara delle specifiche cautele adottate a tutela dell'integrità e della conservazione delle buste contenenti l'offerta. Individuazione di appositi archivi (fisici e/o informatici) per la custodia della documentazione. Utilizzo di Mepa, Mepat e piattaforma provinciale per lavori pubblici	in atto	Monitoraggio annuale	Segretario comunale	
		Verifica aggiudicazione e stipula del contratto	verifica dei requisiti ai fini della stipula del contratto	9	alterazione o omissione dei controlli e delle verifiche al fine di favorire un aggiudicatario privo dei requisiti o pretermettere l'aggiudicatario a favore di altro successivo in graduatoria	Check list di controllo sul rispetto degli adempimenti previsti dal Codice	in atto	Check list	Segretario comunale	

Aree PNA	Area	Ambito	Catalogo dei processi	indice di rischio: probabilità x impatto	Registro dei Rischi	Azioni preventive	Scadenza	evidenza/output	Titolare della misura	note/oneri finanziari/connessione a strumenti di programmazione
Affidamento di lavori servizi e forniture	Area Servizi Tecnici e del Territorio	esecuzione del contratto	approvazione delle modifiche del contratto originario;	9	alterazione successiva della concorrenza	Pubblicazione, contestualmente alla loro approvazione e almeno per tutta la durata del contratto, dei provvedimenti di modifica del contratto originario.	in atto	monitoraggio semestrale	Segretario comunale	
			ammissione delle varianti;	9	abusivo ricorso alle varianti al fine di favorire l'appaltatore	Verifica del corretto assolvimento dell'obbligo di trasmissione all'ANAC delle varianti Pubblicazione, contestualmente alla loro adozione e almeno per tutta la durata del contratto, dei provvedimenti di adozione delle varianti.	a) in atto b) in atto	monitoraggio semestrale	Segretario comunale	
			verifiche in corso di esecuzione;	9	mancata o insufficiente verifica dell'effettivo stato avanzamento lavori rispetto al cronoprogramma al fine di evitare l'applicazione di penali o la risoluzione del contratto	Controllo sull'applicazione di eventuali penali per il ritardo.	in atto	Monitoraggio semestrale	Segretario comunale	
			Sicurezza sul lavoro	9	alterazione successiva della concorrenza	verifica delle disposizioni in materia di sicurezza con particolare riferimento al rispetto delle prescrizioni contenute nel Piano di Sicurezza e Coordinamento (PSC) o Documento Unico di Valutazione dei Rischi Interferenziali (DUVRI);	in atto	Monitoraggio semestrale	Responsabile servizio tecnico	
			apposizione di riserve	9	lievitazione fraudolenta dei costi	Verificare il rispetto puntuale del divieto di ammettere riserve oltre l'importo consentito dalla legge	in atto	Monitoraggio annuale	Responsabile servizio tecnico	
			gestione delle controversie;	4	risoluzione delle controversie con arbitrati per favorire fraudolentemente l'esecutore	pubblicazione degli accordi bonari e delle transazioni	in atto	Monitoraggio annuale	Responsabile servizio tecnico	
			effettuazione di pagamenti in corso di esecuzione.	4	riciclo di denaro di dubbia provenienza/evasione fiscale	Verificare il pieno rispetto delle norme sulla tracciabilità finanziaria	in atto	Monitoraggio semestrale	Responsabile servizio finanziario	Si tengono sotto osservazione le potenziali anomalie ed indicatori elencati nel D.M. interni del 25 Settembre 2015 (antiriciclaggio e antiterrorismo) al cui emergere scatta l'obbligo di segnalazione delle operazioni sospette
	Area istituzionale - risorse	Rendicontazione	rendicontazione dei lavori in economia	4	riciclo di denaro di dubbia provenienza/evasione fiscale	Verificare che non si effettuino pagamenti ingiustificati o sottratti alla tracciabilità dei flussi finanziari	in atto	Monitoraggio semestrale	Responsabile servizio tecnico	